TARADOS ATACAM NO PEDACINHO DE CHÃO

Página 4 do 1º Cad.

Sarney (direita) reuniu ministros e reduziu em 15 pontos no orçamento para garantir o pagamento da folha. (Telefoto EBN).

PRESIDENTE PODE TER ALTA SEXTA

O presidente Tancredo Neves poderá ter alta médica na sexta-feira, de acordo com alguns dos seus familiares. Eles afirmam que os médicos estão satisfeitos com a recuperação de Tancredo, que já conseguiu superar o problema de princípio de pneumonia registrado na noite do último domingo.

A melhora do presidente é atestada em boletins e ontem ele iniciou os exercícios fisioterápicos que o ajudarão a recuperar-se mais rapidamente. Sua pressão durante o dia de ontem, esteve em 13 por 8 e o presidente se alimentou de sucos e chá.

Alto Madeira
Publicador dos Diários Associados: ASSIS CHATEAUBRIAND
ANO LXVII — P. Velho, terça-feira 19-3-85 — Nº 15.815

Governo aperta cintos para pagar a folha

O vice-presidente José Sarney, no exercício da Presidência, assinou ontem decreto-lei acrescentado de dez pontos percentuais a contenção de despesas ao orçamento da União, com o objetivo de criar disponibilidade para pagamento de servidores.

De acordo com a exposição de motivos assinada pelos ministros Francisco Dornelles, da Fazenda, e João Sayad, do Planejamento, "nos últimos meses, foram autorizadas excepcionalidades, em número significativo, para contratação de pessoal. Tal fato, aliado à criação ou aumento do valor de diversas gratificações, beneficiando quase todas as categorias funcionais da administração direta e autárquica, propiciou sensível aumento da despesa".

O noticiário da Nova República nas páginas 7 e 8 do 2º.

PROJETO DA CONSTITUINTE PRONTO A 15 DE NOVEMBRO

BRASÍLIA (EBN) — Até o dia 15 de novembro deste ano estarão pronto um ante-projeto da Constituinte. A informação foi dada pelo ministro da Justiça, Fernando Lyra, que esclareceu que ela será o "documento mínimo para se discutir durante todo o ano de 1986".

Em sua primeira reunião no ministério da Justiça, Fernando Lyra encontrou-se com os líderes da Aliança Democrática no Congresso Nacional — Senadores Fernando Henrique Cardoso, Humberto Lucena e Carlos Chiarelli e os deputados Pimenta da Veiga, e José Lourenço — para discutir a execução da estratégia traçada pelo presidente Tancredo Neves. De acordo com o ministro, o objetivo é "fincar as estacas da democracia permanente" no país.

Macedo na Sudhevea

Antonio Macedo digno a Sudhevea e realizado esperanças da cultura dos heveicultores da região. (F. O Rio Branco).

Rio Branco — Do walter Gomes da Silva — O presidente em exercício, José Sarney, e o ministro da Indústria e Comércio, Roberto Gusmão, assinaram na tarde de ontem decreto nomeando o advogado Antônio Macedo Bezerra para a Superintendência da Sudhevea. O decreto será publicado no Diário Oficial da União de hoje.

A notícia foi passada na tarde de ontem pelo ex-ministro de representação do Acre em Brasília. Em contato telefônico com o novo superintendente da Sudhevea ele informou que a partir dessa nomeação estaria compondo seu plano de trabalho no qual o Acre será a meta principal. O governador Nabor Júnior que também está em Brasília, presenciou a assinatura do ato nomeando Antônio Macedo.

MUITO TRABALHO

Antônio Macedo é natural do Estado do Amazonas (Boca do Acre) mas está no Acre há mais de 25 anos, onde já exerceu advocacia, colonização e com a posse do governador Nabor Júnior assumiu a Casa Civil, desempenhando as funções com segurança e sobriedade.

A indicação de Antônio Macedo para a Sudhevea partiu do governador Nabor Júnior e do senador Mário Maia, com apoio de todos os partidos do PMDB. Macedo não teve nenhuma oposição do seu partido. A posse do novo superintendente deverá ocorrer no final da próxima semana, quando vários empresários, políticos e administradores estarão em Brasília.

Antônio Macedo teve também recebido com alegria pelo chefe da Casa Civil pela sua grande capacidade de trabalho e amor ao Acre. É grande conhecedor da vocação rural e do desenvolvimento do Acre e partir do início de outubro de algumas da cidade Macedo é companheiro do senador Mário Maia, a quem não de [illegible] publicamente, é amigo pessoal.

UM MORTO E 2 FERIDOS NO ASSALTO AO BAMERINDUS

Uma pessoa morreu e duas outras ficaram feridas em assalto ocorrido ontem pela manhã em Ariquemes, quando dois homens levaram 50 milhões de cruzeiros do Banco Bamerindus. O roubo foi praticado quando o funcionário Eliseu Firmino deixava o Banco do Brasil levando a quantia para o Bamerindus. Eliseu foi ferido à bala e o segurança Osmilton Ferreira do Prado, do BB, morreu com um tiro na testa ao tentar socorrê-lo. Os assaltantes, que podem ser os mesmos que roubaram recentemente o Bamerindus em Cerejeiras, fugiram atirando e feriram ainda Iolanda Elias da Silva.

Página 4 do 1º.

A frota de carros coletores da Semusp tem muito trabalho para recolher o lixo na capital. (F. Rubinho).

SEMUSP RECOLHE 70 TONELADAS DE LIXO POR DIA

Uma média de 60 toneladas de lixo domiciliar estão sendo recolhidas diariamente na cidade de Porto Velho, segundo informação do secretário municipal de Serviços Públicos, Alonso Joaquim da Silva. Em alguns dias a quantidade de lixo atinge mais de 70 mil quilos que vão para a área escolhida pela Prefeitura como depósito, onde todo entulho passa por um processo de incineração e posterior aterramento.

Com apenas 15 carros de coleta e 70 homens, a Semusp consegue atingir quase toda a cidade recolhendo lixo diariamente na área comercial e residencial da zona central e em dias alternados nas bairros mais afastados.

IATE CLUBE TEM PROJETO REVOLUCIONÁRIO

O arquiteto Alayr Maia apresentou ontem ao empresário Gonçalo Barros, do Iate Clube, o projeto preliminar da sede social da associação, criando que a concepção especial e arrojada [illegible] os anseios e voltados para a realidade regional".

Na página 7 do 1º.

GUIDACCI

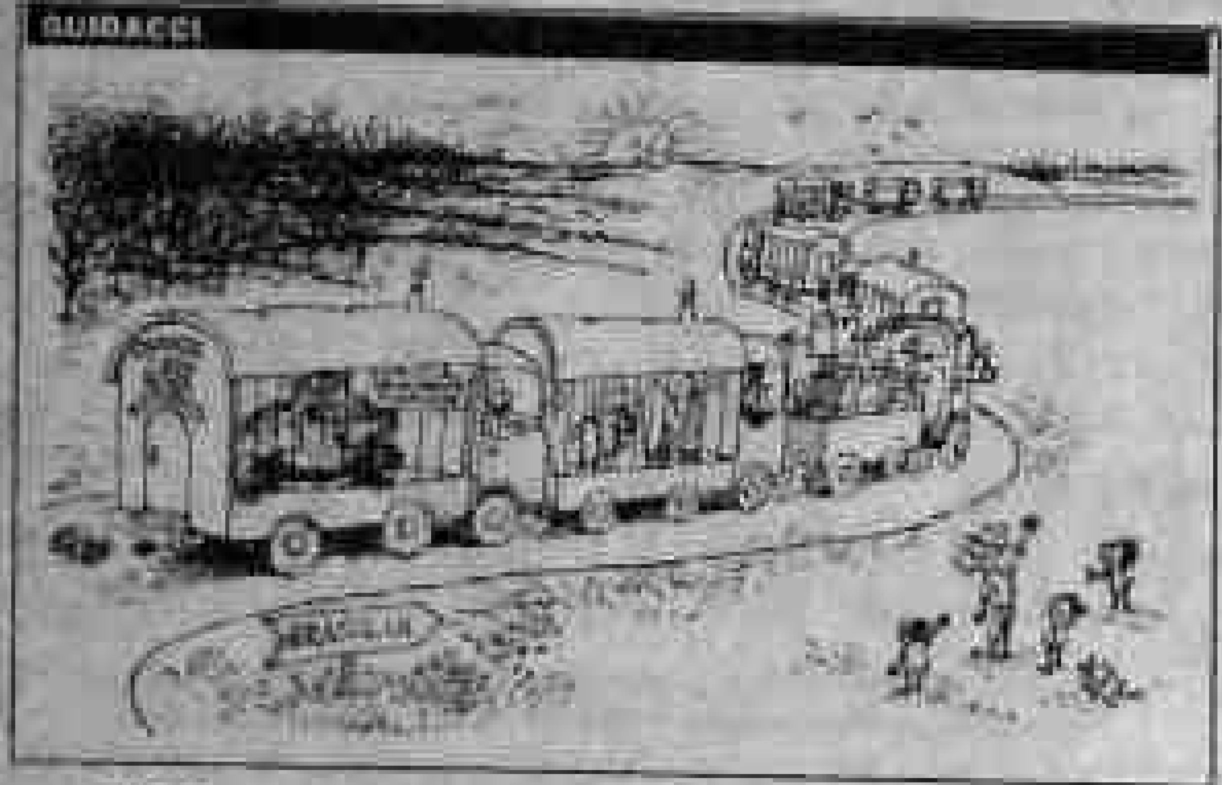

CINTO — O uso do cinto de segurança dos automóveis poderá ser facultativo, caso venha a ser aprovado projeto de lei apresentado no Senado pelo líder do PTB, Nélson Carneiro. A proposição modifica o texto do art. 37 (parágrafo 2º do Código Nacional de Trânsito), fixando que os equipamentos obrigatórios dos veículos serão determinados pelo Conselho Nacional de Trânsito, que, outrossim, estabelecerá o uso facultativo do cinto de segurança". O líder trabalhista afirma, ao defender seu projeto, que a determinação do Contran, tornando obrigatório o uso do cinto de segurança, só serviu para criar polêmicas e irritar o povo. Por isso, a seu ver, se o uso desse acessório passar a ser facultativo, nenhuma outra medida será tão oportuna quanto esta.

O CIGARRO É PIOR DO QUE A RADIOATIVIDADE

MARLENE

TITULO A "MAE FILÓ" — Projeto de Decreto Legislativo apresentado pela vereadora Marlene Goraieb, à Câmara Municipal, concede o título de Cidadã Honorária de Porto Velho a sra. Filomena Susana Deny, uma das mais antigas parteiras da cidade. Justificou a vereadora que "essa veneranda senhora, a 'Mãe Filó', tem prestado relevantes serviços à comunidade como parteira, quando assistiu vários partos, sendo considerada pela família portovelhense como uma grande médica especialista em obstetrícia prática, já que a mesma não possui formação superior em medicina".

CUIDADO COM O CIGARRO; ELE AFETA A SAÚDE

COMIND — Em assembléia geral extraordinária realizada na semana passada, os acionistas do Banco do Comércio e Indústria de São Paulo S/A aprovaram o aumento de capital de Cr$ 91,7 bilhões para Cr$ 300 bilhões, com a respectiva emissão de 38.535.499.230 ações novas, ao preço de Cr$ 5,70 cada, todas ordinárias nominativas. O Banco Comind opera aqui na Capital de Rondônia, inclusive já construiu uma sede moderna para sua agência, na Sete de Setembro, uma das principais avenidas da Capital.

SERÁ QUE SAI MESMO A PACIFICAÇÃO POLITICA?

DIVÓRCIO SEM LIMITES — O deputado Eduardo Galli (PDS-RJ) apresentou, na Câmara, projeto de lei revogando o art. 38 da lei do divórcio, de forma a permitir que as pessoas possam divorciar-se quantas vezes quiserem. Pelo art. 38, só se pode divorciar uma vez, o que, segundo o parlamentar, cria certas situações insólitas, como é o caso de um solteiro que se case com alguém já divorciado. Como este não pode formular outro pedido de divórcio, aquele também fica cerceado no seu direito. O deputado notou ainda que o art. 38 se choca com a Constituição, porque esta não estabeleceu nenhum limite para os pedidos do divórcio.

CEAG-RO: SOLUÇÃO PRÓXIMA DE SUA EMPRESA

COSTUME — Mudar seis anos de noticiário de uma para outra hora às vezes é duro. Ainda no jornal de sábado nós do AM trocávamos na 1a. página trocando o vice Sarney pelo ex-Aureliano. Ontem, veio uma nota da EBN dando o noticiário do Ministério da Fazenda como sendo titular o ex-Ernane Galvêas. A tarde veio telex da assessoria do deputado Leônidas Rachid dando conta de que o parlamentar dirigiu-se ao "presidente Figueiredo". Até vir o costume da nova República ainda vai durar algum tempo.

DETALHES DO COTIDIANO

Regime de austeridade

Ary de Macedo

Muito se tem ouvido falar nestes últimos anos em regime de austeridade. O próprio Movimento de Março/Abril de 64 tinha como lema a luta contra a corrupção e a subversão. Os dias provaram que apenas uma dessas metas foi alcançada. A subversão foi contida custa de uma sorte de medidas que beiraram o absurdo, por vezes com alguns inocentes pagando o pato em nome de outros tantos pecadores. Mas a verdade é que os sequestros, os movimentos subversivos diminuíram, principalmente com a anistia decretada pelo Presidente Figueiredo e que foi sendo executada paulatina mas progressivamente até atingir a todos os brasileiros. Nunca foi tão feliz a frase: "O Brasil é dos brasileiros".

Mas no que respeita a corrupção, nem é bom falar. Os escândalos de toda sorte estão aí mesmo a revelar o que, certa vez, dizia-me um desses militares desencantados com o Movimento de 64: "Olha, Ary: o negócio, pelo visto, está assim. Podem roubar o que quiser. Cometer toda sorte de desatinos administrativos, que não sofrerá muita dor-de-cabeça. Mas não tentem ao menos parecer subversivos, porque aí entram pela tubulação..." E, nesse particular, houve uma ocasião em que quase me enquadram. Não tinham como tachar-me de corrupto e optaram pela subversão. Um governante, porque nós detectamos e denunciamos seu envolvimento e do seu secretário de segurança pública com algumas falcatruas; ao saírem dos cargos e como tinham acesso aos órgãos de informação, traçaram de mim a imagem do jornalista de influência na região, que ditava ordens até no Governo e levar o Território, através de seus comentários, à subversão. Enfim, fez de mim um gigante com plenos poderes, só para mostrar minha possível periculosidade e, por isso, as informações a meu respeito fossem colhidas sigilosamente.

Quase fico no mato-sem-cachorro, mas uma autoridade, dessas autoridades criteriosas, militar correto, chamou-me e mostrou-me o pedido de informações que lhe chegara a meu respeito e perguntou-me o que tinha a dizer. Só pude dizer-lhe que a resposta não me cabia. Meu passado e meu presente ele bem conhecia. Revelei apenas minha surpresa. Nunca me julguei tão importante ou que mentissem tanto para destacar essa importância. E o militar, que hoje ainda presta serviços a destacado setor da União, então revelou que só estava mostrando aquele documento porque sabia-o irreal e não condizia com a verdade, porque ele realmente acompanhava os meus comentários. Mas se fosse uma autoridade nova, recém-chegada à região, que não me conhecesse, eu estaria em situação difícil.

Acreditei. E por isso desviome do tema desta crônica para descrever o fato.

Pois bem, gente boa, muito se tem falado em regime de austeridade, em contenção de gastos, no combate às mordomias, o escambau a fora, mas os eternos trambiqueiros sempre arranjam um tráfego de influência para não abandonar a mamata. Entretanto, o discurso do Presidente Tancredo Neves, lido pelo vice-presidente em exercício, domingo que passou, renovou minhas esperanças de que desta vez é pra valer. Primeiro foi a ordem decisiva: é proibido gastar! Dito assim, não teria nenhum sentido. Mas dentro de minha euforia, senti que o mineiro quis dizer tudo, que essa expressão representa austeridade dentro do seu Governo. Só se deverá gastar, primeiramente, depois que cada Ministro fizer um balanço de suas verbas (estabeleceu-lhes para isso um prazo de três meses) e dentro de um plano a ser elaborado conjuntamente com a Secretaria de Planejamento. É proibido gastar, assim deverão todos entender, com o supérfluo. É isto elimina as mordomias, as despesas excessivas ou desnecessárias. Significa o controle dos orçamentos das autarquias e empresas estatais e obviamente, dos setores governamentais. Comissões de alto nível serão criadas para cada área que pretende agilizar ou racionalizar, como reforma tributária, descentralização administrativa, instituições financeiras, ações contra a economia popular, controle das mordomias, uso de casas e carros oficiais, sistema educativo, enfim, uma série de providências que devem restituir a confiança que a sociedade precisa ter nas instituições e nas pessoas que administram o País. Desde já como meta prioritária, está a agricultura, a produção de gêneros alimentícios e melhor poder aquisitivo do povo, além do esboço de anteprojeto da Constituição para ser examinada pela Assembléia Nacional Constituinte.

Tudo isso são promessas que fazem com que a Nova República se instale no País sob os melhores auspícios. O ministério já deu uma demonstração de que as coisas estão mudando. Aos sábados e domingos já se trabalha neste Brasil que sempre viveu deitado em berço esplêndido. Mas para que as coisas se tornem mais confiantes para todos nós, partes legítimas da Pátria, faz-se preciso que o sr. Tancredo Neves se restabeleça logo, dentro do mais curto espaço de tempo possível, para que possa tomar em suas mãos os supremos destinos do País.

E vamos aguardar se o regime de austeridade alcançará também Rondônia, porque mordomias e gastos supérfluos são fatos de rotina.

LEIA E ASSINE O AM

Para Prefeito do Municipio de Porto Velho
HAROLDO LEITE
O futuro bem planejado

Alto Madeira

EMPRESA ALTO MADEIRA LTDA
Fundado em 15 de abril de 1917
EURO TOURINHO
Diretor Geral
LUIS MALHEIROS TOURINHO
Diretor Superintendente
NEIVA MALHEIROS TOURINHO COSTA
Diretora Administrativa
LIGIA SELENE TOURINHO GAUTTO
Diretora Técnica
JOSE LUCIO ALBUQUERQUE
Editor Chefe
Direção — Redação e Oficinas
Impresso em Offset

ASSINATURAS
Capital (Anual)
Interior (Anual)
Exemplar do Dia
Exemplar Atrasado
SUCURSAIS

OPINIÃO EM 30 LINHAS

A Nova República (?) teve início sob o signo da esperança (?) já com vários motivos para que o brasileiro se sinta inseguro quanto ao seu destino. O presidente eleito, Tancredo Neves, não assume, Tancredinho — a criança que nasceu no dia 15 de janeiro e que era a mascote do ex-governador mineiro — morreu há cerca de uma semana.

O povo que mantinha acesa a chama da esperança de grandes mudanças, está se sentindo frustrado, ou seja, a frustração começou quando da última entrevista coletiva do doutor Tancredo Neves este afirmou que poderá "cortar um grande número de funcionários e até mesmo congelar os salários, caso seja necessário, para combater a tão famigerada inflação. Os funcionários públicos então, nem digo, estão com "a pulga atrás da orelha", sentindo que a qualquer momento poderão ter uma guilhotina descendo no pescoço.

Os preços continuam com a mesma política de reajuste. A cada semana ficam mais amargos, principalmente em Rondônia, onde não existe critérios para aumento e o comerciante cobra o que quer sem se importar se o consumidor tem ou não condições de pagar. Os salários sendo reajustados somente a cada seis meses, mesmo assim muito abaixo do índice da inflação (somente uma meia dúzia que trabalha em embaixadas em Brasília vê seu salário subindo mensalmente), fazendo com que o trabalhador diminua diariamente o seu padrão de vida e de alimentação.

Mas como o brasileiro é todo esperança, espera que tudo se modifique e que o novo governo que passa a gerir os destinos da Nação tenham forças o suficiente para, pelo menos, amenizar a sua situação (do povo e não de familiares dos detentores do poder). No mais: Viva a Nova República e Tome Posse do Brasil, que ele é seu.

Até amanhã.

A ATUAÇÃO DO DEPUTADO

Jacob Atallah

REQUERIMENTOS

M. 3/84

Ao presidente da ELETRONORTE, solicitando informação sobre a existência ou não no projeto ora em execução, da barragem da Hidrelétrica de Samuel, no rio Jamary, de dispositivo que [illegible], permanentemente, o livre trânsito [illegible] espécies de peixes de nossa fauna aquática.

* Ao Presidente da República, no sentido de não permitir o corte dos recursos destinados à Hidrelétrica do Samuel.

* Ao Governador do Estado, no sentido de criar programa especial de financiamento pelo Banco do Estado de Rondônia, de ligações domiciliares e urbanas de energia elétrica e água potável, para famílias de baixa renda, em todo o Estado.

ABR/84

* Ao Ministro do Exército, para que providências sejam tomadas no sentido de que as instalações físicas da Estrada de Ferro Madeira-Mamoré, que estão sob guarda e responsabilidade do 5º BEC, não fiquem ao abandono e sofrendo corrosão.

* Ao Ministro dos Transportes, para que urgentes providências sejam tomadas no sentido de não permitir a destruição, por abandono, das instalações das oficinas da Estrada de Ferro Madeira-Mamoré, bem como das pontes metálicas.

* Ao Presidente do BNH, sobre a necessidade de fazer a aplicação por parte da rede privada, dos recursos oriundos da captação de poupança.

SUPLETIVO TEM HORARIO DEFINIDO

O atendimento dos estudantes do 1º Grau pelo Sistema Modular de Ensino, já está com o horário definido no Centro de Ensino Supletivo Padre Moretti, segundo informou ontem o secretário de Educação, Alvaro Lustosa Pires. Segundo o secretário o horário estabelecido para o atendimento do 1º Grau vai das 8:00 às 22 horas e para o 2º das 14 às 22 horas. Ele comunicou ainda que as matrículas são ilimitadas, "oferecendo desta maneira a oportunidade para todas as pessoas que não conseguiram concluir seus estudos no ensino regular, por qualquer motivo que os impediram, agora ou quando desejarem ou puderem voltar a estudar".

Alvaro Lustosa Pires, disse também que o ensino supletivo, pelo sistema modular e auto-institucional, "quer dizer: o aluno se prepara durante o tempo que achar necessário e marca a data quando se sentir apto para prestar os exames".

Governo - Tampão

MÉDICO E INDUSTRIAL NA LISTA DO PMDB

O médico Confúcio Aires de Moura, de Ariquemes, o empresário Mário Braga, de Porto Velho e o industrial e 1º suplente de deputado federal Reditário Cassol, de Rolim de Moura, são três dos nomes que o PMDB está estudando para indicar, "provavelmente ainda hoje para o Governo-tampão e que deverá ser anunciado pelo presidente regional do partido, Jerônimo Santana.

Além dos dois, o PMDB também tem mais vários outros nomes que vêm trabalhando para serem indicados na lista: os deputados estaduais Tomás Correia — que lançou uma campanha com faixas e cartazes em Porto Velho, Ronaldo Aragão, Angelo Angelin e Amir Lando, além do federal Olavo Pires e do diretoriano Oswaldo Távora Buarque, que se apresentou como postulante apoiado por uma lista de 200 nomes de pessoas residentes na área do bairro Caladinho.

Buarque já exerceu interinamente o Governo do ex-Território, tendo ocupado também funções como secretário-geral e comandante da extinta Guarda Territorial (que deu lugar à Polícia Militar).

AMIR

No entanto, comentava-se ontem na Assembléia que o nome mais provável para ser indicado pelo ex-deputado Jerônimo Santana — que recebeu "carta branca" da bancada para fazer a indicação — é o do deputado estadual e líder da bancada do PMDB Amir Lando.

Aragão, na lista dos governadoráveis do PMDB (Arquivo/AM).

Caso seja mesmo indicado Amir ou qualquer outro deputado estadual da bancada do PMDB, assumirá na Assembléia o 1º suplente do partido, médico Joaquim Azevedo. Caso seja Olavo Pires o escolhido, irá para o Congresso o 1º suplente Reditario Cassol.

CHIQUILITO: PFL NÃO ACEITARÁ IMPOSIÇÕES

O principal líder da Frente Liberal em Rondônia, deputado federal Francisco — Chiquilito — Erse afirmou ontem que não há nada acertado ainda com a direção regional do PMDB em torno da proposta do presidente Tancredo Neves de que deve haver negociação entre os dois partidos para que se chegue a um consenso sobre o nome que irá ser indicado para um governo-tampão.

Ontem na Assembléia Chiquilito conversou com os deputados Amir Lando e Ronaldo Aragão, tendo o encontro com este último sido reservado. Os dois são citados seguidamente como candidatos ao palácio Presidente Vargas, mas Chiquilito afirmou que não há acerto feito.

— Já conversei com todos membros da bancada do PMDB, sei que o deputado federal Orestes Muniz está autorizado pelo próprio Jerônimo Santana a negociar, mas não há qualquer acerto feito, ressaltou Chiquilito.

O dirigente pefelista afirmou, em seguida, que seu partido pode até aceitar um nome do PMDB. "Tudo depende das negociações, mas a princípio é preciso que cada um estabeleça e admita a participação proporcional".

Bianco é o preferido do PFL (Arquivo/AM).

O nome que o PFL já definiu como seu candidato ao Governo-tampão, conforme Chiquilito, é o do deputado e ex-presidente da Assembléia o ji-paranaense José Bianco.

— A única coisa que não aceitamos sob qualquer hipótese é imposição. Estamos dispostos à conversa e à negociação, mas sem que ninguém se arvore ao direito de ter por nada, finalizou Chiquilito.

Dezival reforça PDS se Bianco for o escolhido

Dezival, pronto para entrar e reforçar o PDS. (F. Juanito).

Mantendo-se o quadro atual de deputados das duas bancadas — na verdade três haja vista que 10 deputados eleitos pelo PDS atuam como grupo independente sob a sigla oficiosa do PFL, quem vai ganhar caso o pefelista José Bianco seja mesmo indicado ao Governo vai ser a ala pedessista que aumentará seu poder de fogo dos seis parlamentares atuais para sete.

Isso caso o deputado Walderedo Paiva, identificado com o grupo do senador Claudionor Roriz no PFL permaneça na função de secretário da Seijus, o que dará oportunidade ao atual primeiro suplente do PDS Dezival Reis, de assumir a cadeira de deputado estadual, aumentando assim o cacife pedessista, hoje autêntico "fiel da balança" dentro do Legislativo.

DOIS PARTIDOS

Políticos antigos de Rondônia falam sempre existirem apenas duas forças partidárias no Estado, desde a época do Território, quando apenas "cutubas" e "peles-curtas" disputavam as preferências sob as direções do coronel Aluizio Ferreira e do médico Renato Medeiros.

Por isso, talvez o presidente da Assembléia, deputado Amizael Silva, do PDS, ao ser perguntado anteontem durante programa de televisão da TV-Rondônia sobre novos partidos no Estado admitiu que eles acabem absorvidos pelos dois maiores que elegeram suas bancadas em 1982.

RAPA DA PREFEITURA CONTINUA POR UM MÊS

A fiscalização visando moralizar o comércio ambulante, que está sendo feito ilegalmente, principalmente na avenida Sete de Setembro, deverá continuar, segundo o diretor de Fiscalização da Secretaria Municipal da Fazenda, Cláudio Gomes, ainda por mais um mês "até que não fique nenhum camelô ou vendedor ambulante na rua".

Somente em dois dias de ação os fiscais já conseguiram apreender 6 kombis e uma perua tipo rural com frutas e cerca de oito bancas de bijoterias que vinham sendo vendidos sem licença e em locais não permitidos pela prefeitura.

Segundo Cláudio Gomes, toda a mercadoria, exceto as frutas que são distribuidas entre as instituições de caridade, são relacionadas com o auto de apreensão e após o pagamento da multa o contribuinte (camelô) deverá se legalizar, são liberadas.

O diretor de Fiscalização da Semfaz disse que a apreensão realizada em frente ao Bradesco "aconteceu porque o camelô ao avistar os fiscais jogou a mercadoria no corredor que fica entre o banco e a Casas Pernambucanas, repetindo o ato três vezes, diante disso os meus homens não tiveram outro remédio a não ser fazer a apreensão".

Ainda ontem a equipe de fiscais da Secretaria de Fazenda de Porto Velho passou a operar junto ao comércio que expõem suas mercadorias nas calçadas atrapalhando o trânsito de pedestres. Segundo Cláudio a lei ampara somente àqueles que instalam vitrines de até 50 centimetros.

Comerciários querem negociar o domingo

Os comerciários querem negociar o trabalho aos domingos. (Arquivo/AM).

Os sindicatos dos empregadores e dos empregados no comércio de Porto Velho deverão negociar até o final do próximo mês a possibilidade de as lojas abrirem suas portas aos domingos e feriados santos, estaduais ou municipais, muito embora o presidente da classe dos comerciários não acredite num acordo que possibilite o trabalho além do que já se tem, pelo menos da maioria dos comerciantes.

Segundo disse ontem o presidente Carlos de Souza Arcanjo, do Sindicato dos Empregados no Comércio da Capital, que afirmou: os comerciários serem contrários ao trabalho no domingo, "devemos fazer um acordo, porque o direito de discutir qualquer assunto que lhe diga respeito".

Ontem houve uma assembléia na qual foram discutidos alguns pontos de interesse dos empregados, a exemplo do salário assegurado, regulamentação das comerciárias gestantes, segurança no emprego e tudo isso será levado ao conhecimento dos patrões na convenção que poderá ocorrer até o final de abril, enquanto que a assembléia extraordinária os empregados no comércio deverão ter prontas algumas sugestões a serem feitas aos patrões quanto ao trabalho no domingo e feriado.

Alguns comerciários ouvidos ontem sobre o assunto foram totalmente contrários ao funcionamento do comércio além do sábado pela manhã, o que julgam já ser um erro. Moacir Rodrigues, 9 anos de trabalho, diz que "Não é válido trabalhar além do que já fazemos, considerando que domingo é o único dia de cansaço que temos na semana, mas acredito na reação do sindicato".

João Monteiro, nove anos: "trabalhar além do sábado seria um absurdo, por mais acordos que a nova lei possibilite entre os patrões e os empregados. O correto seria para esses dias extras novas turmas de trabalhadores. Arael Ribeiro, três anos de emprego: "o sábado já não é muito então temos que lutar para que não trabalhemos mais os feriados e domingos, ainda mais para quem toma conta de casa, filhos e tem cozinha também".

Roberto Nunes da Silva, 13 anos: "Tem que haver uma negociação entre empregados e patrões, porque se é uma lei federal, está assegurado alguma coisa aos empregados.

SECET ativa projeto da memória da EFMM

A Secet, começará ainda este mês, o projeto "Resgate de Memórias dos Descendentes dos Migrantes do Caribe", cujo objetivo maior é a documentação e análise dos traços culturais específicos do grupo que se deslocou para esta região, construindo na selva, juntamente com gregos, italianos, espanhóis árabes, portugueses, americanos, ingleses e brasileiros do Nordeste a lendária estrada de ferro Madeira Mamoré".

A informação foi dada pela diretoria do Departamento de Cultura da Secet professora Yedda Borzacov. Segundo ela, o trabalho mostrará minuciosamente as formas de adaptação das familias pioneiras à região rondoniense.

PROJETO

O projeto — explicou Yedda pretende fazer também o registro sonoro, com depoimentos dos envolvidos, bem como a documentação visual, através de fotografias. Detalhará o itinerário das razões que embasaram a migração, usos, costumes e tradições remanescentes, além das formas de adaptação ao meio e principalmente, o sistema de trabalho sócio-econômico da estrada de ferro Madeira-Mamoré, que ligava Porto Velho a Guajará Mirim, na fronteira com a Bolivia.

NOVOS CARGOS NO BNDS

Brasília, (EBN) — O vice-presidente José Sarney, no exercício da presidência, assinou decreto criando o cargo de diretor vice-presidente do Banco Nacional de Desenvolvimento Social — BNDES. Competirá ao vice-presidente do BNDES responder pelo desempenho das atribuições do presidente do banco em suas ausências ou impedimentos; participar das reuniões do conselho do BNDES e exercer as demais atribuições previstos para os diretores.

PREFEITURA DOOU SEDE PARA EX-COMBATENTES

Os 24 integrantes da Associação dos Ex-Combatentes do Brasil, Seção de Rondônia, vão construir sua sede própria num terreno doado pela Prefeitura de Porto Velho, anunciou o presidente da entidade, Leopoldino Pinto de Araújo.

Ex-cabo do 1º Regimento de Infantaria do Rio de Janeiro, Leopoldino revelou que, desde 1962, data da fundação da seção de Rondônia, várias diretorias têm enfrentado obstáculos para concretizar seus objetivos. "Mas não nos desanimamos. Os móveis, as máquinas de escrever e outros objetos da Associação, pertencem à carga de várias secretarias estaduais, que nos cedem sob cautela; com a sede própria, poderemos intensificar cursos de datilografia, de música, de ensino de 1º grau e palco para reuniões cívicas". Ainda, de acordo com Leopoldino, a entidade pretende ser reconhecida como de utilidade pública, "um sonho que acalentamos desde 63". O presidente da Associação destacou o apoio dado pelo governador Jorge Teixeira, a quem foi conferida, recentemente, a medalha do mérito "Ex-Combatente do Brasil".

UM MORTO E DOIS FERIDOS NUM ASSALTO EM ARIQUEMES

Ariquemes — do correspondente [illegible] — Dois elementos [illegible], assaltaram o [illegible] do Banco [illegible] de Souza, 23 anos, levando cerca de 50 milhões. No assalto [illegible] o segurança [illegible] Pereira do Prado e [illegible] e uma mulher conhecida por Iolanda [illegible] da Silva de 13 anos.

O assalto aconteceu por volta de [illegible], quando os funcionários dos bancos faziam a transferência do dinheiro para os bancos [illegible] que [illegible] do Banco do Brasil. Os dois elementos chegaram [illegible] armados de pistola automática calibre 7.65 e [illegible] o funcionário [illegible] o dinheiro.

Um dos elementos pegou o dinheiro e [illegible] pedra. Ao cair, vários pacotes de dinheiro foram [illegible] pela calçada. O segurança do Banco do Brasil, [illegible], sacou seu revólver, [illegible] os assaltantes. Um deles [illegible] e em seguida disparou [illegible] tiro [illegible] da guarda, matando-o imediatamente.

O bandido levantou-se com o dinheiro e saiu atirando, enquanto seu companheiro esperava no carro. Um dos tiros atingiu Iolanda da Silva, 13 anos, na altura do [illegible].

Os bandidos fugiram e em seguida [illegible] um fusca branco e [illegible] com destino a Porto Velho.

BARREIRAS

Um forte esquema de captura foi montado entre as polícias de Porto Velho e Ariquemes, na tentativa de conseguir prender os assaltantes. O delegado Carlos Eduardo, do 1.º DP, está com uma barreira montada na BR-364, enquanto os policiais de Ariquemes estão vasculhando as linhas vicinais.

Segundo o diretor geral da Polícia Civil [illegible] Teixeira, o Pampa usado no assalto foi roubado em Ji-Paraná na madrugada de sábado e pertence a um comerciante da cidade [illegible]. O [illegible] está preso na delegacia de Ariquemes enquanto os policiais estão à procura de um outro fusca também roubado naquela cidade.

SOLDADOS DISPARAM EM PAMPA NA CONTRA-MÃO

[illegible]

ACIDENTES MATAM DOIS NO FINAL DE SEMANA

Pelo menos duas pessoas morreram e quarenta saíram feridas em acidente de trânsito na capital. Na Jorge Teixeira, em frente a panificadora Delícia, Raimundo Monteiro Moreira morreu vítima de um atropelamento causado por um caminhão que fugiu do local deixando Raimundo com o crânio esmagado.

O Sgt Teodósio compareceu no local e encaminhou o corpo de Raimundo ao IML para exames de necrópsia. Por outro lado, um ônibus da empresa Independência matou o comerciante Zaquel Pereira da Silva, 38 anos, no cruzamento da avenida Brasília com Almirante Barroso.

O ônibus de placa BL-0615 foi entregue ao Detran e a vítima foi levada para o pronto socorro que faleceu ao dar entrada naquela casa de saúde. O motorista João Cruz Teixeira estava com sintomas de embriaguês.

ACIDENTE COM DANOS MATERIAIS

Mais de quarenta acidentes com danos materiais foram registrados na delegacia de Acidentes de Trânsito neste final de semana dentre os acidentes dois atropelamentos com vítimas não fatais além de falta de habilitação.

Policia prende o taxista estuprador

A Polícia Militar conseguiu prender o taxista Armando Soares [illegible], [illegible] acusado de estuprar a [illegible] Ana Maria [illegible] de Oliveira.

Após sair do hotel [illegible], a doméstica pegou o táxi dirigido por Armando e pediu que o mesmo a levasse para o bairro Nova Porto Velho. Vendo que a mulher estava indefesa, o taxista rumou para a estrada da cachoeira de Santo Antônio e tentou estuprar a mulher, [illegible] da praça da Igreja daquela localidade.

Depois de conseguir seu intento, o taxista [illegible] a doméstica toda [illegible] e [illegible] do centro. Policiais militares que faziam ronda levaram Ana Maria para o pronto socorro, onde foi medicada e [illegible] o número da placa do veículo.

O sargento PM [illegible], após [illegible] o prefixo do táxi, conseguiu localizar o veículo num ponto próximo à rodoviária e prendeu o estuprador. Levado para o 1.º DP, o taxista ainda tentou negar o crime mas foi identificado pela vítima e está preso numa das celas daquela especializada.

TAXISTAS REVOLTADOS

Muitos taxistas, ao tomarem conhecimento da notícia pela manhã, ficaram revoltados com o acontecido, [illegible] que elementos desta natureza são os que prejudicam o bom nome da classe.

Preso um dos assassinos de "Careca"

Numa operação na Zona do Roque, policiais do 3º DP conseguiram prender o pistoleiro Leonildo Vicente Ferreira portando uma arma calibre 32 com seis balas intactas.

Esse elemento já é conhecido da polícia e é um dos suspeitos do assassinato ocorrido no último dia 4, onde um elemento conhecido por "Careca" foi crivado de balas na porta do Posto Delícia por cinco elementos, que atiravam do interior de um Del Rey azul.

Até ontem não havia nada de concreto que levasse aos assassinos de Careca. Apesar de muitos esforços da polícia, nenhuma pessoa havia sido presa como possível assassino. Na madrugada de ontem, o pistoleiro foi preso e está sendo interrogado pelo delegado Carlos Eduardo e possivelmente deverá confessar o crime e entregar seus comparsas.

ENGENHARIA COMERCIO E INDUSTRIA LTDA

ENCOMIND ENGENHARIA COMERCIO E INDUSTRIA LTDA., [illegible] — Edificação — [illegible] e Terraplanagem, com atuação na Região [illegible], procura REPRESENTANTE COMERCIAL, de alto nível, para [illegible] no Estado de Rondônia.

Enviar Curriculum Vitae para a Rua José de Alencar, n.º 2988 Esquina com a Rua Dom Pedro II — Porto Velho-RO.

[illegible] — A/C da Diretoria [illegible]

CERON

COMUNICADO

CENTRAIS ELÉTRICAS DE RONDÔNIA S.A. — CERON

A Centrais Elétricas de Rondônia S.A. — CERON, comunica aos senhores consumidores, que em decorrência de manutenção em suas rede de distribuição, tornar-se-á necessário interromper o fornecimento de energia elétrica nos seguintes dias horários e locais:

DATA: 20.03.83

HORÁRIO: Das 08:30 às 11:00 horas

LOCAIS: Área Industrial [illegible] João Bosco, [illegible] Santo Antônio, Costa e Silva, Liberdade, e São Cristovão.

Caso os serviços sejam concluídos antes do prazo, o restabelecimento de energia será antecipado independente de aviso.

A DIRETORIA

COOPERATIVA INTEGRAL DE REFORMA AGRÁRIA OURO PRETO LTDA/OP AT 11/72

EDITAL DE CONVOCAÇÃO

ASSEMBLEIA GERAL ORDINÁRIA

O Presidente da Cooperativa Integral de Reforma Agrária Ouro Preto Ltda — CIRA/OP, no uso das atribuições que lhe conferem o art. 44 do Estatuto Social, convoca os Srs. associados [illegible] Assembléia Geral Ordinária, a ser realizada no dia 30 mar de 1.983, às 08:00 horas [illegible] Ouro Preto do Oeste (RO), [illegible]:

ORDEM DO DIA

1 — Prestação de contas do Conselho de administração acompanhada do parecer do Conselho Fiscal, compreendendo:

— Relatório da gestão

— Balanço

— Demonstrativo da Conta de sobras e perdas.

— Plano de atividade da sociedade para o exercício seguinte.

2 — Destinação das sobras apuradas.

3 — Eleição dos componentes do Conselho Fiscal.

4 — Fixação do valor da gratificação [illegible] da Cooperativa, [illegible]

5 — Deliberação e [illegible] do Art. 40 do Estatuto Social.

NOTA:

[illegible]

Ouro Preto do Oeste (RO), 15 de março de 1.983.

João Delfino Donato
Presidente

Líderes sindicais reabilitados por ato de Pazzianoto

Brasília, (EBN) — O ministro do Trabalho, Almir Pazzianotto, assinou ato que reabilita para a vida sindical a todos os dirigentes sindicais cassados nos últimos anos.

Dentre os sindicalistas beneficiados mais conhecidos destacam-se Luís Inácio da Silva, Djalma de Souza Bom, José Antonio Meneguelli, Benedito Marcílio Alves da Silva e Jacob Bittar.

O ministro do Trabalho justificou sua iniciativa afirmando que a decisão significa a reabilitação plena para os dirigentes que, na ocasião, foram afastados de suas entidades sob a acusação de má conduta.

O grande problema é que a legislação sindical vigente foi elaborada de tal forma que o período de é válido por tempo indeterminado. O sindicalista, mesmo esgotado o prazo de seu mandato, não pode mais concorrer à direção da entidade".

Pazzianotto continuou ainda explicando que no sistema jurídico brasileiro não existem penas perpétuas. "Entendo que na área sindical a melhor medida que o atual governo poderia encontrar seria uma manifestação de reconciliação, que na verdade se constitui no primeiro passo para a autonomia sindical. Este ministério se empenhará verdadeiramente no sentido de criar um sistema sindical livre e autônomo", concluiu Pazzianotto.

VIGILANTE ESFAQUEADO NA RAQUEL CÂNDIDO

O Vigilante Gilberto Oliveira Gomes foi esfaqueado na madrugada de ontem, quando transitava na rua Raquel Cândido, no bairro Jardim Eldorado. Dois elementos altos e morenos foram descritos pela vítima como autores do esfaqueamento, pois pensavam que ele tinha dinheiro.

O comerciante Raimundo Nonato dos Santos levou Gilberto ao 4º DP, onde foi registrado a ocorrência e, em seguida, a vítima foi transportado para o Pronto Socorro do Hospital de Base com quatro furadas nas costas e abdomem. Os dois elementos estão sendo procurados por agentes do 4º Distrito.

Estupradores de estudantes estão presos na 2.a Delegacia

Policiais do 2.º DP conseguiram prender na tarde de [illegible] [illegible] Bezerra, 19 anos, e [illegible] Pereira da Silva, 22 anos. Os dois elementos, armados de faca tentaram estuprar as estudantes [illegible], 15 anos, e [illegible] Maria Ferreira.

SEGUIDAS

As estudantes [illegible] no Bairro [illegible] e foram seguidas pelos marginais [illegible] Na altura da rua [illegible], os dois marginais agarraram as mulheres à força e carregaram-nas [illegible]. Armados de faca tentaram de todos as maneiras manter relações sexuais com as duas mulheres. Não conseguindo, os elementos [illegible] e fugiram.

Uma RP que passava no local, [illegible] diligência e conseguiu prender os dois estupradores, que foram levados para o 2.º DP onde foram [illegible] por tentativa de estupro e porte ilegal de armas.

SEMEC treina professores para escolas da periferia

Cerca de 70 professores estarão participando a partir de amanhã, de treinamentos, ministrados por técnicos da Coordenação de Supervisão Escolar, conforme informação do professor José Alvaro Costa, secretário municipal de Educação e Cultura, que ressaltou ser este treinamento destinado aos professores que irão atuar nas escolas dos bairros Eldorado e Costa e Silva. Esses dois novos estabelecimentos de ensino, segundo Alvaro Costa, ainda não estavam funcionando devido a falta de professores disponíveis. Disse, ainda, o titular da Semec, que estes professores estão sendo contratados pelo Governo do Estado.

Com referência ao treinamento ,o secretário Alvaro Costa, informou que servirá para que estes profissionais possam efetivar o planejamento de suas atividades para o corrente ano letivo, além da elaboração de plano de curso, plano de aula, e demais orientações de caráter didático-pedagógico.

As escolas municipais dos bairros Eldorado e Costa e Silva, estarão funcionando, inicialmente, de acordo com informações do titular da Semec, somente com turmas de primeira a quarta-séries do ensino do primeiro grau. À noite funcionam algumas turmas do Mobral e do Curso de Educação Integrada.

Cohab fará sorteio interno para preencher novas vagas

O presidente da Cohab/RO (Companhia de Habitação Popular de Rondônia), Waldilson Cruz, informou ontem que já estão sendo realizados os trabalhos de seleção e reclassificação das pessoas contempladas com a casa própria, no último sorteio da Cohab. De acordo com Waldilson Cruz, após o sorteio foi iniciado um trabalho de eliminação, que visa identificar pessoas que prestaram falsas declarações à Cohab.

— Nós estamos dando um prazo de 72 horas para que os 494 ganhadores de casas no Conjunto Habitacional Floresta apresentem os documentos exigidos pela Cohab, ou seja: Declaração do proprietário do Imóvel, para aqueles que moram em casas cedidas; certidão da Prefeitura, Declaração do Cartório de Imóvel e declaração de rendimento.

Waldilson explicou, ainda que dentro destas 72 horas, funcionários da Cohab estarão visitando "in loco", os ganhadores de casa própria para confirmar tais declarações. Enquanto isso, a Companhia de Habitação e ainda recebendo — e investigando — denúncias relativas às pessoas que têm casa, ou moram em conjunto habitacional, e que tiveram seus nomes incluídos na listagem do computador.

Quanto a ocupação do Conjunto Floresta, Waldilson adiantou que isto só será possível na segunda semana do mês de abril, "quando já conhecermos o valor da Unidade Padrão de Capital (UPC) do segundo trimestre de 1985, para fazer os cálculos da prestação. Além do mais, existe um pequeno problema com relação às instalações hidráulicas do Floresta", concluiu.

Pólio não ameaça Rondônia

A paralisia infantil, embora com altos índices registrados em todo o país no ano passado em relação a 1983, com cerca de 56 casos, ainda não voltou a ameaçar a população, principalmente em Rondônia que não registrou nenhuma ocorrência, segundo o secretário de Saúde, José Adelino da Silva.

Para o secretário a ausência de casos no Estado se deu pela vacinação feita através das campanhas (2 ao ano) e pela chamada "vacinação horizontal" que é feita normalmente nos postos e centros de saúde durante o ano todo.

DADOS

Em 1983, em todo o país, segundo dados do Ministério da Saúde, 43 casos de paralisia, doença que desde o início das campanhas de vacinação em massa de crianças com idade até quatro anos, em 1980, vem caindo vertiginosamente. Até 1979 ocorria, em média, 2.400 casos anuais. Já no ano seguinte — o primeiro da campanha — esse número caiu para 1.290, e em 1981, para 122, caindo em 1.982 para 69. Em 1.984, dados ainda parciais apontam 56 casos confirmados e 63 pendentes.

ESTOQUE

Em Rondônia, segundo o secretário José Adelino, da Saúde, a Sesau vem mantendo o estoque de vacinas contra a paralisia infantil nos Postos e Centros de Saúde de todos os municípios e "mesmo com o surto da estrada, até Guajará Mirim está sendo abastecida via aérea".

Coelho representou a Câmara em dois encontros políticos.

Coêlho satisfeito com resultado de encontros

Retornou a esta Capital o Presidente da Câmara Municipal, vereador João Coêlho, que em São Paulo e Manaus participou do Encontro de Presidentes de Câmaras de Estados e Territórios Brasileiros (São Paulo e do Encontro de Pedessistas da Amazônia (MANAUS).

Em São Paulo foi assinada pelos Presidentes de Câmaras Municipais Moção manifestando o apoio à Emenda Constitucional do Deputado Federal Roberto Freire que restabeleceu a plena liberdade de Organização partidária no Brasil, assegurando o direito de legalização a todas correntes de pensamentos político Nacional.

Também no Encontro realizado em São Paulo foi assinada a Carta Tiradentes e dentre vários considerandos assevera "que as Câmaras Municipais de todo País, cuja participação na Campanha das "Diretas Já" foi fundamental para a grande mobilização popular, assumam novamente o seu papel histórico de lutar pelo restabelecimento das eleições diretas para Prefeituras das Capitais dos Estados e dos Territórios do Brasil, assegurando-se ainda aos atuais Chefes Executivos desses Municípios, o direito e o dever de se submeterem a aprovação popular conferindo-lhes a legitimidade exigida pela Nova República.

Ao transitar por Manaus o Presidente da Câmara Municipal de Porto Velho, Vereador João Batista Coêlho, participou de importante reunião de representantes do seu partido, no Encontro de Pedessistas da Amazônia, onde foram tratados de assuntos de fundamental importância à linha do partido nesta região num posicionamento ante a atual conjuntura nacional.

Entregue até 22 de março sua declaração. Se não, o leão atrasa a restituição.

O leão não quer ser amigo da onça, e faz este aviso a quem paga Imposto de Renda e a quem tem restituição: entregue em dia a sua declaração.

Siga os prazos

Quem tem imposto a pagar ou direito a restituição, entrega a declaração até 22 de março. Quem está isento, até 26 de abril.

Siga o manual

Veja no Manual de Orientação qual o formulário mais adequado para o seu caso: verde (simplificado) ou azul (completo). Leia atentamente o manual, faça seus cálculos e preencha corretamente a sua declaração. Se houver alguma dúvida, leia-o de novo. E de novo. O manual foi feito para explicar, não para complicar - ele é capaz de esclarecer todos os casos mais comuns de preenchimento da declaração.

Mas, se a dúvida continuar, telefone para o leão: o manual tem o número.

Quem tem restituição

A restituição a que você tiver direito virá corrigida em ORTN.

Quem tem IR a pagar

Se você tem imposto a pagar, junto com as instruções vêm os formulários DARF (Documento de Arrecadação de Receitas Federais), semipreenchidos pelo computador.

Você mesmo completará o preenchimento do DARF. E terá, então, duas opções:

1. pagamento à vista - pagamento integral do imposto, de uma só vez, sem qualquer acréscimo, até 29 de março; ou

2. pagamento parcelado - pagamento com correção, em até 8 meses.

A primeira cota deverá ser paga até o dia 30 de abril.

Neste caso, multiplique o valor do imposto a pagar pelo coeficiente correspondente ao número de meses que você escolheu. O resultado é o valor de cada cota. Veja a Tabela.

Se você tem imposto a pagar e, por acaso, não recebeu os formulários DARF, adquira outros em qualquer papelaria e preencha-os por completo.

Siga a filosofia

O leão é manso e justo para quem faz tudo direito.

Imposto a Pagar (Cr$)	Nº de Cotas	Coeficiente	Cota	Vencimento
até 92.724	até 1	1,0000	1ª	30.04.85
de 92.725 a 134.020	até 2	0,5608	2ª	31.05.85
de 134.021 a 172.242	até 3	0,3880	3ª	28.06.85
de 172.243 a 207.584	até 4	0,3079	4ª	31.07.85
de 207.585 a 240.406	até 5	0,2505	5ª	30.08.85
de 240.407 a 270.682	até 6	0,2163	6ª	30.09.85
de 270.683 a 298.850	até 7	0,1921	7ª	31.10.85
acima de 298.850	até 8	0,1740	8ª	29.11.85

Programa Imposto de Renda
Secretaria da Receita Federal
Ministério da Fazenda

ASSESSOR TRABALHISTA VEM ESTUDAR CRIAÇÃO DE JUNTAS

Atendendo a solicitação da Delegacia Regional do Trabalho de Rondônia está chegando amanhã a Porto Velho o assessor do Tribunal Superior do Trabalho, José Barbosa, que vem estudar junto com as autoridades trabalhistas e do governo do Estado a implantação do Tribunal Regional do Trabalho

O principal pedido das autoridades trabalhistas locais é quanto à necessidade de se criarem várias Juntas Trabalhistas no Estado, visto que até agora existe apenas uma, em Porto Velho, para cobrir todo o território rondoniense, sobrecarregando a Junta de Conciliação e Julgamento quando cada município poderia resolver seus próprios problemas automaticamente, sem precisarem vir processos de Vilhena para serem julgados na capital.

Ontem à tarde, no auditório do palácio Presidente Vargas, o delegado do Trabalho, Valmi Davis de Moraes reuniu-se com o desembargador Heito Fonseca, representando o governador Jorge Teixeira, o presidente da OAB, Heitor Magalhães, o juiz da Junta de Conciliação e Julgamento, Oswaldo Almeida Moura; os juízes classistas Almir Silva e Francisco Pontes Pinto, além de Celso Scofi, José Miranda, Adauto Dias e Adalberto Dias e Francisco da Silva, representantes da Associação dos Advogados.

INTERIOR

Já com todo o apoio do governo do Estado e da DRT, José Barbosa passa alguns dias visitando todos os municípios de Rondônia vendo a necessidade de se instalarem algumas Juntas, como também a estruturação do quadro de servidores trabalhistas aqui.

O general Fernandes acompanhou o deputado Amizael Silva no quartel da Brigada. (F. Telmo Fábio).

PRESIDENTE DA ALE VISITA A 17.a BIS

O deputado Amizael Silva, presidente da Assembléia Legislativa, visitou ontem, em companhia de seu chefe de gabinete Gésson Magalhães e do assessor de Imprensa Carlos Sperança, visita de cortesia ao general de Brigada Francisco Rodrigues Fernandes Júnior, Comandante da 17a. Brigada de Infantaria de Selva.

Durante o encontro, as autoridades trocaram idéias sobre assuntos de interesse do Estado. Na oportunidade, o Comandante da 17a. BIS recebeu das mãos do presidente do Poder Legislativo, exemplar de sua obra "No Rastro dos Pioneiros", lançada recentemente em Rondônia.

O general Francisco Fernandes Júnior elogiou o trabalho do deputado Amizael Silva, acrescentando que "Rondônia tem uma história muito bonita", assinalando dentro deste contexto o episódio da construção da Estrada de Ferro Madeira Mamoré e do Forte Príncipe da Beira.

Antes de encerrar, o comandante da 17a. Brigada de Infantaria de Selva, comentou com o deputado Amizael Silva a posse do vice-presidente José Sarney, observando o clima de tranquilidade existente no País, esperando um pronto restabelecimento do presidente Tancredo de Almeida Neves.

Reforma universitária tem que passar pela cabeça do brasileiro

Arquiteto apresenta projeto do Centro Cultural da UNIR

O arquiteto Alcyr Meira, ao lado de Regina, uma das secretárias do reitor Euro Filho: mostrando detalhes do projeto.

O arquiteto Alcyr Meira, um dos diretores da Alcyr Meira e Companhia Ltda. — Arquitetura e Urbanismo, apresentou ontem, ao vice-reitor da Universidade de Rondônia, Raymundo Nonnato Castro, projeto do Centro Cultural da Unir, a ser construído numa área de 6.496 m2, e que disporá de biblioteca (3.400 m2), museu — área do pavimento térreo 1.280 m2, área do subsolo 660 m2.

Além do museu e da biblioteca, o Centro Cultural contará também com um teatro, projetado para ser construído dentro das seguintes especificações: área do subsolo 150 m2, áreas do primeiro nível — 1.050 m2; segundo nível 350 m2, terceiro nível 350 m2, quarto nível 350 m2, num total de 3.150 m2.

O Centro Cultural da Unir, projetado por Alcyr Meira, habilitará a Universidade a participar do Programa MEC-BID III, do que resultará a liberação dos recursos financeiros para a construção do Campus da Unir.

O vice-reitor da Universidade de Rondônia, Raymundo Nonnato Castro, mostrou-se entusiasmado, ontem, com as perspectivas de reforma da educação brasileira anunciadas pelo presidente Tancredo Neves. Salientou, entretanto, que estas reformas têm que deixar o papel e passar para a mentalidade do povo brasileiro.

Castro afirmou que, nos seus 24 anos de administrador e professor universitário, sempre pensou "que a universidade brasileira deveria refletir a vocação nacional, as aspirações e expectativas da comunidade. Jamais acreditei em universidades planejadas e criadas em gabinetes".

Daí, segundo ele, a sua participação no planejamento e criação da Escola Superior de Administração Postal (Esap), hoje considerado o maior centro de formação latino-americano de executivos postais. Esta escola nasceu dentro dos Correios, à luz das necessidades e das carências da organização".

— Tendo em vista minha experiência pessoal de ensino superior, espero que a "Nova República" promova não somente a reforma da reforma universitária brasileira mas, sobretudo, a reforma da mentalidade universitária do País.

O vice-reitor da Unir fez questão de salientar que não é a reforma, a burocracia ou a lei que mudam os homens, "mas sim sua autoconscientização de auto-mudança. Não se construirá a nova universidade brasileira se não reconstruirmos o novo professor, o novo aluno e o novo administrador universitários", finalizou Raymundo Castro.

Aberta ontem a IV Exfilro

A diretora de Cultura da Secet, Ieda Borzacov carimba simbolicamente o selo sobre o Clima (João Alberto).

A agência Filatélica da ECT Noroeste abriu ontem, nas galerias da Arte Centro, à avenida Sete de Setembro, a IV Exfilro — Exposição Filatélica de Rondônia que vai até o próximo sábado, mostrando coleções de selos de 10 jovens com idades entre 13 e 23 anos, mostrando diversos temas. A solenidade contou com a participação do Secretário de Cultura, historiador Vitor Hugo, diretores e funcionários dos Correios além dos convidados.

Na oportunidade foi feito o lançamento do selo alusivo ao Programa Nacional do Clima, pela diretora do Departamento de Cultura da Secet, Ieda Borzacov e o carimbo do mesmo tema foi impresso pelo secretário Vitor Hugo de Cultura, Esporte e Turismo.

Falou na abertura o funcionário Eduardo Sampaio de Oliveira, que representou o diretor da ECT, José Antônio Bentes. Eduardo disse que "ao abrirmos esta IV Exfilro participamos ativamente das iniciativas de contribuir com uma opção cultural porque há no Estado, principalmente aqui em Porto Velho uma necessidade muito crescente de promoções de alto nível como esta".

Depois, a chefe da Agência Filatélica da ECT, Luise Martins, explicou sobre os dados técnicos que compõem o selo alusivo ao Programa Nacional do Clima. Luise falou também sobre o crescimento da participação de filatelistas nas Exfilros, como também da qualidade técnica com que os participantes montam e zelam suas coleções.

Finalmente falou o secretário Vitor Hugo. Segundo ele, "colecionar selos é um meio clássico dos elementos que possuem muita sensibilidade apesar da simplicidade de se montar uma coleção filatélica porque é preciso muito zelo e bom senso-crítico dos temas que se apresentam".

A Exfilro foi a primeira promoção artística realizada na galeria Arte Centro e por isso mesmo contou com a participação de muita gente. Os colecionadores que participam são os seguintes: Márcio Freitas, Renir Bignoni, Valnei Antônio Ribeiro, Márcia Valéria Zapelini, Larissa David Reis, Miriam Souza Lima, Ary Borzacov e Allan Wanderley Camasarro.

O empresário e filatelista Jaime Silva foi o convidado especial com uma coleção numismática do período Império-República. No final foi servido um coquetel aos presentes.

A recuperação do Presidente é boa

Brasília, (EBN) — Depois da suspeita de complicações pulmonares, no domingo, o presidente eleito Tancredo Neves está se recuperando bem da cirurgia a que foi submetido na última sexta-feira, a informação é do porta-voz da presidência, Antônio Brito, depois de divulgar o primeiro boletim médico de hoje.

O pre[illegible] bem a noite, demonstrando bom humor e continua com os exercícios de fisioterapia que, segundo o diretor do Hospital de Base de Brasília, Gustavo Arantes, tem o objetivo de ativar o organismo de Tancredo, prevenindo problemas pulmonares.

Sobre a não divulgação de imagens do presidente eleito, o porta-voz explicou que isso é um desejo dos familiares e dos assessores mas observou que é uma decisão pessoal de Tancredo Neves.

A irmã do presidente, Esther de Almeida Neves, religiosa e também enfermeira, esteve ontem no Hospital de Base de Brasília e disse à imprensa que a saúde de Tancredo não apresenta problemas. Acrescentou que o presidente tem conversado bastante, mas sempre sobre temas amenos, deixando de lado a política.

Sobre a alta hospitalar a irmã de Tancredo disse que ainda não há uma data definida, mas observou que a previsão inicial é para a próxima sexta-feira. Apesar da recuperação do irmão, que já não usa os tubos para auxiliar a respiração, Esther, como enfermeira, manifestou-se contrária à transferência imediata do presidente para a suíte presidencial. Segundo ela, no centro de recuperação ele pode descansar melhor, resguardando a sua privacidade.

O presidente da Nicarágua, Daniel Ortega, também esteve no hospital de base, onde conversou com dona Risoleta. Ortega, em entrevista coletiva, afirmou que veio solidarizar-se com a família Neves, desejando em nome do povo nicaraguense a rápida recuperação do presidente eleito.

Além disso, o governador do Distrito Federal, José Ornellas, acompanhado do secretário de Saúde, Tito Figueira, também esteve no hospital, onde conversou por alguns minutos com dona Risoleta. Ornellas também disse que a recuperação do presidente está excelente, sem problemas graves.

Eis a íntegra do boletim médico divulgado, na manhã de ontem pelo porta-voz, Antônio Brito:

"O exame procedido nesta manhã no excelentíssimo presidente Tancredo Neves revela que o quadro clínico apresenta expressiva melhora, sendo muito bom o seu estado.

MAGALHÃES EXPLICA COMO DECLARAR IMPOSTO DE RENDA

Visando facultar o contribuinte no preenchimento dos formulários de declaração do Imposto de Renda, o delegado regional da Receita Federal, Aldo Magalhães volta a alertar aos contribuintes com direito à restituição e os com impostos a pagar sobre o prazo de entrega de declaração que encerra na próxima sexta-feira, dia 22, sem previsão de prorrogação.

O viúvo deve apresentar a declaração com CPF próprio e não com o do falecido demonstrando as importâncias que recebeu de seu trabalho, das pensões ou qualquer bens que não incluam no montante a partilhar. Segundo o delegado da Receita, as pensões e demais eventos recebidos em virtude de empregos, cargos ou funções exercidos no passado pelo cônjuge falecido, referentes aos primeiros doze meses contados da data que ocorreu o óbito, poderão ser computados como rendimentos não tributáveis pelo cônjuge viúvo e outros beneficiários.

Para melhores informações sobre o modo correto de preenchimento da declaração do Imposto de Renda, o contribuinte poderá discar o número 146, que é do tele Leão, "que está à disposição do contribuinte de segunda a sexta-feira, no horário comercial, das 8 às 12 e das 14 às 16 horas.

Estruturação dos Ministérios antes

Brasília, (EBN) — "Dentro de um mês, provavelmente, o Ministério para Assuntos Fundiários deverá estar estruturado". A informação é do próprio ministro da Pasta, Nelson Ribeiro. Segundo ele, ainda esta semana levará ao Presidente em exercício, José Sarney projeto de decreto no sentido de nomear o secretário geral e demais funcionários. Nelson Ribeiro informou que o cargo de secretário geral será ocupado por Jesus Moraes Rego.

Ligado ao Conselho de Segurança Nacional, no governo anterior, o Ministério deverá, a partir de agora manter a mesma estrutura das outras pastas nos seus aspectos organizacionais, institucionais e de pessoal. Nelson Ribeiro disse que o primeira fase será a de contatos neste sentido.

D. RISOLETA DESTACA ANIMAÇÃO DE TANCREDO

Brasília — "O estado de Tancredo é esplêndido", declarou D. Risoleta, esposa do presidente, em entrevista à imprensa, quando chegava na manhã de ontem ao Hospital de Base de Brasília, momentos antes de se encontrar com o presidente da Nicarágua, Daniel Ortega.

D. Risoleta afirmou que Tancredo está bastante animado e, na noite de domingo, conversou com familiares até 23:00 horas. Explicou que a família está resguardando o presidente, permitindo um repouso adequado para o seu restabelecimento.

Essa tentativa de evitar contatos políticos com o presidente eleito também foi defendida pela irmã, a religiosa Esther de Almeida Neves, observando que qualquer tema político é afastado nas conversas de Tancredo Neves com seus familiares.

Já o porta-voz da presidência, Antônio Brito, confirmou, ontem, a instalação de um telefone com linha direta entre o Palácio do Planalto e o Hospital de Base, mas explicou que o aparelho não se encontra próximo ao presidente para não incomodá-lo.

Sobre essa mesma medida, o porta-voz observou que a ligação direta entre o vice e o presidente já se tornou um fato rotineiro no País, lembrando a instalação de uma linha especial em Cleveland, quando o ex-presidente João Figueiredo submeteu-se a uma intervenção cirúrgica, em 1982.

NABOR LEVA LISTA A LYRA

Brasília — O Governador do Acre, Nabor Júnior, apresentou ao ministro da Justiça, Fernando Lyra, os nomes indicados pelos Diretórios municipais do PMDB, para substituir os prefeitos de 11 municípios nomeados por indicação do PDS. Desses, apenas as localidades de Plácido de Castro, Assis Brasil e Brasiléia, permanecem área de segurança nacional.

De acordo com o ministro, o retorno da autonomia política desses municípios deverá ocorrer em novembro, por iniciativa do Congresso Nacional, provavelmente, junto com o restabelecimento de eleição para prefeito das capitais.

PRIMEIRA AUDIÊNCIA DE SARNEY A UM DEPUTADO

Brasília, (EBN) — A primeira audiência concedida oficialmente ontem, no Palácio do Planalto onde chegou às 9h43m, pelo vice-presidente José Sarney, no exercício da Presidência, foi ao senador Jorge Bornhausen; os dois conversaram sobre a reunião da Comissão Executiva do Partido da Frente Liberal.

Segundo o senador Bornhausen, que hoje à tarde assume a presidência do Partido da Frente Liberal, o grupo deseja "instrumentar o presidente da República, no Congresso Nacional, de todos os elementos que possam fazer com que ele cumpra o compromisso com a Nação".

— Isto para que a sociedade brasileira continue a dar credibilidade e a respeitar o Governo — afirmou o senador.

Na rápida audiência, o senador catarinense disse que também conversou com o presidente em exercício sobre o estado de saúde do presidente eleito Tancredo Neves, sendo informado que continua bem, tendo dormido bem esta última noite, não havendo qualquer tipo de preocupação.

Para o empresário Geraldo Barros (esquerda) o Iate Clube orgulhará o porto-velhense. (F. Rubinho).

IATE CLUBE DE RONDÔNIA JÁ E UMA REALIDADE

Geraldo Barros (esquerda) ouve informações do arquiteto Alcyr Meira sobre a disposição do salão do Iate Clube. (F. Rubinho).

Visando apresentar o estudo preliminar do Iate Clube de Rondônia, o qual será submetido aos sócios em assembléia geral, no próximo mês de abril, o arquiteto Alcyr Meira encontrou-se ontem, no Unir, com o empresário Geraldo Barros, responsável direto pela venda de títulos e divulgação do Clube.

Na ocasião, Alcyr Meira explicou que "o projeto concebido do Iate Clube de Rondônia visa, fundamentalmente, atender aos interesses do clube, de acordo com a lista de necessidades que recebi da diretoria".

— A concepção espacial é extremamente arrojada, ultramoderna, constituindo ambientes amplos, confortáveis, simples, despidos de qualquer suntuosidade, guardando características arquitetônicas e construtivas, voltados à realidade regional; Poderá não ser um dos maiores Iates Clubes do Brasil, mas será, com certeza, um dos mais belos.

O arquiteto explicou que a estrutura do prédio, sede do Iate Clube de Rondônia, está presa a quatro torres, livre de qualquer outro apoio, ficando a fachada, que está voltada para o rio Madeira, totalmente balanceada sobre ele, de modo que transmite ao sócio a sensação de estar num barco.

Salão de festa é o ponto alto

O ponto alto da edificação do Iate Clube será o salão de festas, bastante amplo, com 2.160 m2, dotado de uma pista de dança totalmente livre de mesas, com uma superfície de 450 m2, dispondo ainda de camarotes, em número de 16, elevados sobre o salão, montados em pontes suspensas, com superfície de 340 m2.

PLATAFORMAS

As mesas serão dispostas em plataformas, com níveis variados, contornando a pista de dança, de modo que possibilite plena visão do salão e do palco a todas as outras mesas, sem exceção. Serão cerca de 400 mesas, todas destacadas, não havendo portanto associados privilegiados.

CLUBE MODERNO

Ao fornecer maiores detalhes sobre o projeto do Iate Clube de Rondônia, o arquiteto disse: "A sede terá todos os equipamentos exigidos por um clube moderno voltado não somente à prática do iatismo, mas também para as atividades sócio-recreativas.

catalizador da vida social de todo o Estado, pois oferecerá aos seus usuários instalações e equipamentos modernos, confortáveis, amplos, funcionais e de beleza serena, sóbria, nitidamente regional.

Temos certeza que será de grande valia ao aprimoramento social rondoniense, pelo qual seu povo nutrirá um justificável orgulho. Na realidade, será um padrão".

"Sabemos que em Porto Velho há uma carência de atividades sociais e recreativas, motivada principalmente pela falta de ambientes adequados a essas práticas".

PADRÃO

— O Iate Clube será o pólo catalizador da vida social de todo o Estado, pois oferecerá aos seus usuários instalações e equipamentos modernos, confortáveis, amplos, funcionais e de beleza serena, sóbria, nitidamente regional.

Temos certeza que será de grande valia ao aprimoramento social rondoniense, pelo qual seu povo nutrirá um justificável orgulho. Na realidade, será um padrão".

RECREAÇÃO

Finalizando, Alcyr Meira, enfatizou que o Iate Clube de Rondônia dispõe das seguintes instalações sociais: Hall de entrada nobre, salão de festas, salão de estar, boate, piano-bar, terraço panorâmico, snack-bar, salão de recepções, restaurante panorâmico, salões de jogos (tênis de mesa, futebol de mesa, snocker-bilhar, bilhárito, damas, xadrez, cartas), play ground, sauna, vestiários, piscinas, quadras de jogos (vôlei, tênis e outros), campo de futebol, garagem para barcos, deck para barcos, oficina, e todas as demais instalações inerentes a um Iate Clube.

Iate Clube de Rondônia
EMBARQUE NESSE REQUINTE

BETA INICIA OBRAS NO ALUIZÃO SEM A ORDEM DE SERVIÇO

Apesar de ainda não ter recebido a ordem de serviço da Secretaria de Obras, a empresa Beta — Comércio e Representações Ltda., já começou os trabalhos de recuperação do gramado do estádio Aluízio Ferreira, tendo previsão para conclusão até a primeira semana do mês de abril.

Ontem, o técnico responsável pela obra, Celso Siqueira, disse ao Alto Madeira que só iniciou as obras porque o futebol precisa urgentemente de uma praça esportiva, mas que há muita burocracia para liberar um trabalho. Ele garantiu, porém, que estava em contato com os secretários Vitor Hugo e Isaías Vieira dos Santos, da Setel, para iniciar a obra, pois sabe que a ordem de serviço ainda levará alguns dias para ser liberada.

A empresa colocou no estádio uma equipe de 13 homens, pois tem urgência de terminar a obra o mais rápido possível, apesar de ter o prazo de 25 dias, após a ordem de serviço ser liberada, para entregar o serviço, pois não pode demorar mais de um mês esse trabalho, segundo Celso Siqueira, será feita a remoção da grama assim que terminar de arrancar o mato. Depois será jogada terra preta para nivelar o terreno e, por final, aparar totalmente o gramado.

Para isso, será recuperada a pista de atletismo, além de uma limpeza geral na parte interna do estádio.

Com a faca na mão, os trabalhadores começam arrancar o capim do gramado do Aluizão. Eles garantem que até o início de abril concluem a obra. (Foto: Juanito.

TAÇA DE OURO

CLASSIFICAÇÃO

A Taça de Ouro apresentou muitas novidades na rodada do final de semana. O Vasco conseguiu vencer o Fluminense ... Corintians perdeu do Bahia, em casa, enquanto que os jogos Flamengo x Corintians, porque o show dos Menudos acabou com o Morumbi, e Guarani x Santos, por causa da forte chuva, foram adiados para o dia 3 de outubro.

GRUPO A	PG	J	V	E	D	GP	GC	TP
1) Coritiba	4	3	2	0	1	5	4	11
Atlético	4	3	2	0	1	6	3	19
3) América	3	3	1	1	1	2	2	9
4) Guarani	2	2	0	2	0	4	4	14
Fluminense	2	3	0	2	1	4	5	12
Botafogo	2	3	1	0	2	2	6	12
Santa Cruz	2	3	1	0	2	3	10	8
8) Corintians	1	2	0	1	1	1	2	14
Grêmio	1	3	0	1	2	3	5	13
Palmeiras	1	3	0	1	2	5	8	9
GRUPO B	**PG**	**J**	**V**	**E**	**D**	**GP**	**GC**	**TP**
1) Bahia	6	3	3	0	0	6	2	16
Vasco	6	3	3	0	0	4	1	17
3) Goiás	4	3	2	0	1	5	3	10
Portuguesa	4	3	1	2	0	6	4	10
5) Inter	3	3	1	1	1	2	2	16
Náutico	3	3	1	1	1	5	8	14
Santos	3	3	1	1	0	3	1	13
8) Flamengo	2	2	1	0	1	7	1	16
São Paulo	2	3	0	2	1	7	8	12
10) Cruzeiro	1	3	0	1	2	3	5	11

Obs: PG — pontos ganhos; J — jogos; V — vitórias; E — empates; D — derrotas; GP — gols pró; GC — gols contra; TP — total de pontos nos dois turnos.

Próximos jogos

Quarta-feira — Goiás x América; Botafogo x São Paulo; Palmeiras x Flamengo; Grêmio x Santos; Santa Cruz x Bahia; Guarani x Náutico; Coritiba x Vasco; Atlético x Portuguesa. Quinta-feira — Fluminense x América e Cruzeiro x Corintians

FALCÃO VETADO PARA A SELEÇÃO

"Esta temporada para mim já terminou". Com essa afirmação, feita em Roma, o jogador Paulo Roberto Falcão acabou com as esperanças dos torcedores romanos de assistirem a seu retorno aos gramados nas rodadas finais do Campeonato Italiano 84-85. E, também, com o sonho do técnico Evaristo de Macedo de contar com seu futebol na seleção brasileira que disputará, em junho, as eliminatórias da Copa do Mundo, contra a Bolívia e o Paraguai.

Falcão voltou à capital italiana no sábado, procedente dos Estados Unidos, onde teve seu joelho esquerdo examinado pelo médico James Andrews. "O professor encontrou minha perna em ótimas condições. Ela não perdeu a força muscular e só registra uma pequena atrofia. A recuperação se processa naturalmente. No dia 8 de maio, o doutor Andrews estará em Roma para participar de um congresso médico e aproveitará para realizar novos exames", afirmou o jogador.

O brasileiro chegou acompanhado pelo fisioterapeuta Nivaldo Baldo, que vem participando da sua recuperação, e confirmou que não voltará a jogar nesta temporada. "A coisa mais importante agora é que o joelho está aguentando bem o esforço. Necessito trabalhar com tranquilidade para poder alcançar a plenitude da minha forma. Por enquanto, estou proibido de jogar bola", comentou Falcão, que não quis fazer uma previsão de quando voltará a vestir a camisa do Roma.

Já o atacante Zico, da Udinese, desmentiu a notícia de que já teria assinado contrato com o Flamengo, do Rio. "Tenho compromisso de três anos com a Udinese e cabe ao clube italiano negociar o meu passe. Estou cansado de tantos rumores sobre meu futuro, pois isso afeta a equipe e a minha tranquilidade pessoal", disse o jogador.

Quanto à decisão do técnico Evaristo de Macedo de excluir da convocação os jogadores que estão no exterior, Zico comentou: "Esperava ser chamado, mas continuo à disposição do treinador e da Seleção".

Secretário magoado com ação da Imprensa

O secretário Vitor Hugo, da Setel, [illegible]

Vitor Hugo [illegible]

MAGOADO

O secretário [illegible]

— Estes órgãos [illegible] — ressaltou Vitor Hugo.

CLUBES DEFINEM O ESTADUAL

[illegible]

SÓ AOS DOMINGOS

[illegible]

VÔLEI

RONDÔNIA VENCE AMAZONAS

A seleção rondoniense juvenil feminina de voleibol, que vai participar do campeonato brasileiro — 2ª divisão — em Natal-RN, no período de 20 a 24, venceu a seleção amazonense, domingo, por 3 sets a zero.

O time rondoniense mostrou um grande entrosamento, deixando o técnico Danilo Pinto, confiante numa boa classificação, tendo inclusive, condição de subir à primeira divisão do brasileiro. Ontem, o o time voltou a enfrentar o time amazonense e hoje segue para Belém, de onde pegará um ônibus especial para seguir até Natal-RN.

13 GANHAM NA LOTERIA

Brasília (EBN) — O teste 744, da Loteria Esportiva, apresentou apenas 13 acertadores com treze pontos. Isso em função de haver dado coluna do meio nos dois jogos que foram a sorteio: Flamengo x Corintians e Guarani x Santos.

FALANDO DE ESPORTES

JOÃO TAVARES

No próximo mês de abril o Governo do Estado estará inaugurando mais um Ginásio de Esportes em Porto Velho, construído no populoso bairro Nova Porto Velho. Torna-se desnecessário dizer da importância dessa ampliação, muito principalmente, para os chamados esportes especializados que já atingiram um grau de desenvolvimento notável desde que o Governador Jorge Teixeira construiu o imponente Ginásio Cláudio Coutinho.

Pois bem, quase está próxima a inauguração, começo com a idéia do nome que deverá ser dado ao novo ginásio. Evidentemente que esse detalhe não está esquecido, e talvez já exista até algum título, mas não posso furtar-me a dar a minha, aqui, ainda mais porque a minha intenção é evitar que seja feita uma escolha tão questionada como a foi a de Cláudio Coutinho para o ginásio do Centro, quando foram esquecidos nomes de ilustres desportistas de Rondônia para dar lugar a um de fora, o que a população local aceitou mas não perdoou.

x x x

Não sei se a Secretaria de Cultura, Esportes e Turismo ou o próprio Governo do Estado ficarão com essa responsabilidade; da escolha do nome, mas o que pretendo através desta coluna é forçar a quem tiver essa responsabilidade, a sugestão de dar ao novo ginásio um nome de pessoa identificada com o esporte de Porto Velho ou de Rondônia, como um todo. Por isto dentre tantos nomes dignos de menção e homenagem, achei que deveria lembrar três.

FREDERICO MONTEIRO (Fubica) — Antigo craque do Rio Negro (Manaus) Ferroviário e Seleção (Porto Velho); um dos fundadores do Ferroviário e da Federação de Desportos do Guaporé; Técnico das Seleções do Guaporé e de Rondônia várias vezes; Presidente de Delegações, atleta de Basquetebol, um verdadeiro profissional do esporte. Antigo funcionário do Governo do Território, hoje Estado.

Professor JOSÉ RAYOL — Mereceria ser [illegible] prestados ao esporte amazonense, especialmente ao Nacional Fast Clube. Veio para Rondônia onde foi treinador do Moto Clube e do Ypiranga; Técnico da Seleções Estaduais em Porto Velho; Treinador de Voleibol do Ypiranga; Árbitro de Voleibol e Handebol; Professor de Educação Física da Escola Barão do Solimões.

Jornalista PETRÔNIO GONÇALVES — Cronista esportivo e um incentivador dos esportes; Presidente da Federação de Desportos de Rondônia; Dirigente de vários selecionados, inclusive daquele que levou o selecionado de Rondônia a campeonato em Manaus e título de Campeão do "Anchos Pinto". Diretor da antiga Rádio Difusora do Guaporé em cujas programações deu largo espaço aos esportes. Antigo funcionário do Governo.

Todas as pessoas acima lembradas, são falecidas, dignas por todos os títulos de receber a homenagem. Elas, então, a sugestão.

EDITAL DE COMPARECIMENTO

A DIRETORA DA DIVISÃO ADMINISTRATIVA DA SECRETARIA DE ESTADO DA SEGURANÇA PÚBLICA, solicita o comparecimento dos servidores JOFRE JOSÉ SOARES DA SILVA, Cadastro nº 32.375, e JOÃO PAULO FARIAS GUIMARÃES, Cadastro nº 32.330, no prazo de cinco dias a partir desta data, afim de justificarem suas faltas ao serviço.

Porto Velho, 14 de março de 1985

Cleuva Silva Sales de Souza

Diretora da Divisão Administrativa/SSP

— Substituto —

REPÚBLICA FEDERATIVA DO BRASIL

EDITAL DE PROCLAMAS Nº [illegible]

[illegible]

Selma Fernandes

Palácio Alvinegro - Botafogo F. Clube

BOTAFOGO F. CLUBE hoje pode contar com seu Palácio Alvinegro, faltando apenas o acabamento dos 40 Camarotes, mas os proprietários, Família Carvalho, estão fazendo tudo para quando o concurso MISS P. VELHO/85 estiver perto, pelo menos alguns camarotes estarem prontos.

A festa será grande e contará com a participação do artista LAURO CORONA e o apoio é da CERPA, BEBON, ECONOMICO UNIR, ALTO MADEIRA, LOCADORA SILVAÇAR, CONSTRUTORA RIO, RESTAURANTE E SALÃO DE CHÁ COLONIAL TARANTELA, RODA VIVA e ACAPULCO, que irão oferecer jantar e coquetéis na apresentação das Miss à Sociedade.

As inscrições permanecem abertas até 30.3, na Em. Rio Madeira, 4º and. S/403 Tel: 221 3700 com a organização desta etapa.

PALHOÇA

ZÉ LUIZ depois de suas férias, resolveu fazer uma surpresa aos frequentadores da casa, reformando com força total, a decoração está incrível. Você encontra até mesmo uma pequena prainha dentro da casa (Palhoça). As músicas e som são renovadores. Neste final de semana o PALHOÇA estava lotadíssimo. QUEM SABE, SABE. CONHECE BEM MESMO. Parabéns Zé Luiz.

POPULARIDADE DE TEIXEIRA

Já estão nas ruas de P. Velho inúmeros aplicadores de questionários, para avaliar a popularidade e desempenho do Governo Jorge Teixeira de Oliveira. Aguardemos os resultados.

ANIVERSARIANTES DA SEMANA

BAIANA, assim conhecida pelos seus amigos do Tribunal de Justiça, fez aniversário neste sábado, quando em sua residência, ofereceu uma churrascada que contou com presenças importantes como a do DR. LOURIVAL, Juiz da Vara Familiar. Parabéns.

ROGE, proprietária da Boutique Layros onde você encontra roupas finíssimas, também aniversariou a semana próxima passada, tentou ocultar mas foi surpreendida pelos seus amigos felicitando-a. Parabéns.

CARROSSEL

. DEP. OLAVO FIRES, dep. estadual JERZY BADOCHA e esposa, bem como parlamentar SERGIO CARMINATO regressaram ontem de Brasília, trazendo muitas novidades políticas.

. JERÔNIMO SANTANA, Presidente do PMDB de Rondônia, recebe procuração de todos seus liderados, para indicar o candidato à sucessão do Teixeira.

. José de ABREU BIANCO continua forte candidato à sucessão de Teixeira indicado pela Frente Liberal, de CHIQUILITO.

. CLAUDIONOR RORIZ também negocia seu candidato ao mandato-tampão.

. EVERALDO MACIEL é o novo Secretário Geral do Ministério da Educação e Cultura.

. Professor Gamaliel Herval é o Secretário de Ensino Superior, pessoa ilustríssima ao Reitor EURO TOURINHO FILHO e Dr. RAYMUNDO NONNATO CASTRO.

Manequim - Modelo

MÁRCIA MANSO DE SOUZA, 9 anos de idade, filha da terra, é manequim-modelo. Já participou de vários desfiles em São Paulo e propagandas em P. Velho como a da Caderneta de Poupança Beran na época do Cascatinha. Em breve voltará a desfilar, mas somente nas suas férias escolares de junho.

GERENTE REGIONAL DA NATURA VISITA PORTO VELHO

ZÉLIA GALVÃO FERNANDES, gerente regional da Natura e responsável pela distribuição dos produtos em nosso País, veio exclusivamente para apresentar a promotora de vendas de nosso Estado. Ofereceram um coquetel no Belton Hotel, que contou com participação de nossa sociedade.

Os produtos já se encontram em vários pontos comerciais e salões de beleza, conforme o Ibope, sucesso é total.

CÂMARA MUNICIPAL DE PORTO VELHO EM NOVA POSSE

VALMIR DE MIRANDA VITORINO no dia 1º do corrente assumiu o cargo de Chefe de Gabinete da Presidência da Câmara Municipal de P. Velho, que é presidida pelo Vereador JOÃO BATISTA COELHO DE OLIVEIRA, no biênio 85/86. Temos a certeza de que a competência destes grandes homens vencerá qualquer obstáculo.

AS NOTÍCIAS CORREM

Segundo informes, WILLIAN CURI está sendo apontado como o futuro Secretário de Planejamento. É como dizem as bocas, política muda de um dia para o outro. O bom mesmo é esperar o dia do amanhã para VER E CRER.

CASQUINHA DE CARANGUEIJO NA RUA PRUDENTE DE MORAES, 1776

NAZARE, especialista em casquinhas de caranguejo, fazendo sucesso na City, recebe constantemente a sociedade de P. Velho em sua casa, mas não fica aí. NAZARE, também faz doces e salgadinhos sob encomenda, além de fornecer lanches para grande e média empresas. Para você conhecer basta ir ao O MOLEQUE DOCEIRO, rua Prudente de Moraes, 1775 c/ NAZARÉ.

REUNIÃO A SETE CHAVES

Na sexta-feira próxima passada, foi realizada uma reunião no escritório do dep. Amir Lando onde estavam presentes deputados BIANCO, PIANNA, JERONIMO e dep. Federal CHIQUILITO, da cúpula Regional da Frente Liberal e PMDB para apontarem o Prefeito-tampão e Governo-tampão e as Secretarias Municipais e Estaduais, que serão divididas entre o PFL e PMDB.

UNIR APERFEIÇOA SECRETÁRIAS EXECUTIVAS

A Universidade de Rondônia está oferecendo curso de atendimento e Etiqueta às suas Secretárias Executivas. A responsável pela tarefa é esta colunista.

INDICADOR PROFISSIONAL

ADVOGADOS

SWAMI OTTO BARBOSA
TANIA OTTO OLIVEIRA
Causas Civeis, Comerciais, Trabalhistas
Assistência Contábil e Jurídica a Empresas, Contratos, Distratos, emparelhamento de firmas.
Av. KENNEDY, 1.722
Tel.: 221-3593, 1949, 0303, 0341.

MÉDICOS

Dr. AMARO GUSMAO GUEDES
Endocrinologista
Membro da Sociedade Brasileira de Endocrinologia e Metabologia.
Dietas para emagrecimento, diabetes, doenças da tiroide, disturbios do crescimento, excesso de pelos, magreza.
Consultas a partir de 14:00 horas.
Dr. SALEH M. AHDO
Clínica Geral
Endereço: Edifício Rio Madeira, 2º. andar, sala 209.

ORTODONTIA
Aparelhos corretivos para os dentes
Dr. FRANCISCO ANDREOLI
End: Av. 7 de Setembro, 583
Tel. 221-3939

CHAMADA DE EMPREGADO

CERIUMBRAS S.A. — MINERIOS E METAIS

A Empresa CERIUMBRAS S/A — MINERIOS E METAIS, solicita o comparecimento em seu escritório à Rua: Dom Pedro II, nº 657 — Centro, nesta cidade, do Sr. ANTONIO PEREIRA DA SILVA, portador da Carteira Profissional nº 000102 Serie: 0002ª-RO, afim de justificar sua ausência ao trabalho, no prazo de 03 (três) dias a contar desta data, sob pena de ser dispensado por abandono de emprego, conforme prescreve o Art. 482 Alinea I da Consolidação das Leis do Trabalho.

INFORME JC

INFORME JC

O "Meet Brazil", Encontro Comercial que acontecera no Copacabana Palace, de 22 a 24 de abril, e visa a abrir novos mercados para o turismo receptivo brasileiro, já tem confirmadas as participações de 38 agências de turismo estrangeiro, muitas delas de países que não têm tradição de operar com o Brasil, como a Austrália, Bélgica e Kuwait. A côte José Eduardo Duque.

MODA

Não posso generalizar, mas a Frente Liberal, pelo menos quanto ao elemento feminino, vai mal no vestir. Era o que deixava entrever a esposa do Vice-Presidente (no exercício da Presidência) José Sarney, sexta-feira, com modelo de preto tão discutível quanto inapropriado para uma solenidade de posse da Nova República.

Iran Galle, ginecologista, realizando preventivos do câncer.

PERDAO

As entidades filantrópicas de todo o País ficaram sensibilizadíssimas pelo Decreto-Lei 2.272, assinado pelo ex-Presidente João Figueiredo na semana passada que autoriza o Ministro da Fazenda a cancelar débitos de natureza não tributária contraídos por elas.

NOME

A Federação da Agricultura e a Associação dos Produtores de Cacau do Pará, também pleiteam junto ao Ministro Pedro Simon, da Agricultura, a nomeação de FREDERICO Alvares Affonso como Secretário-Adjunto da Seplac.

ESCOLHA

A escolha do engenheiro Luiz Gonzaga Renno para a presidência da Eletronorte foi feita pessoalmente pelo ministro das Minas e Energia, Aureliano Chaves. Mas ele consultou o governador Jorge TEIXEIRA e os demais governadores da Amazônia, que aceitaram a indicação. Jorge Teixeira provavelmente foi contactado pelo governador de Minas Gerais, Hélio Garcia. Não lhe foi assegurado, no entanto, o direito de sugerir um nome para a diretoria da empresa, lamentavelmente.

AUTOMATICO

O Governo com a Prefeitura não dispensaram seus funcionários na última sexta-feira, para que pudessem participar pela TV da festa da posse, ou seja, não houve ato formal suspendendo o trabalho na Esplanada das Secretarias ou no Palácio "21 de Março", mas isso também não era necessário. Logo cedo ficou caracterizado que a maioria esmagadora dos burocratas havia decidido fazer feriado por conta própria. Sinais da Nova República.

GOMECO

O País é detentor da maior frota de carros oficiais do mundo. Ainda na década de 70, verificou-se que aqui havia mais carros oficiais do que em toda a Europa. Se é para inaugurar a moralização e a austeridade, uma providência necessária e simples deve ser adotada no País, no âmbito subestudo do Executivo: a proibição de chapas particulares e chapas frias em carros da administração pública.

FIAT

O automóvel Uno não é um modelo definitivo, como parece. O carro mundial da Fiat é o Prêmio, a ser lançado em breve no mercado, e que já está sendo considerado o automóvel mais moderno da praça, segundo quem o dirigiu.

CONGRESSO

A partir do primeiro de maio próximo, Belém servirá de sede para o Congresso de Escritores da Amazônia, que funcionará algo assim como uma preparatória para o Congresso Nacional que a União Brasileira de Escritores promoverá no Sul. Se Rondônia tiver apoio da Secretaria de Cultura, sem dúvida se fará presente ao evento, que terá como tema o "Escritor e a Realidade Amazônica".

FUNCIONALISMO

O ex-Presidente João Figueiredo baixou ato, quarta-feira, beneficiando quase 400 mil funcionários (inclusive os de Rondônia) dos Ministérios Civis. Eles poderão ser reposicionados e subir até 12 níveis na carreira profissional. Esta vantagem fora concedida anteriormente apenas aos funcionários civis dos Ministérios Militares, sendo protestos contra do perigoso PDS entre parlamentares, contra a discriminação. Rondônia precisa um parlamentar da bancada federal que, agora, estude a extensão da vantagem aos aposentados.

NATALIDADE

Porto Velho poderá ser uma das próximas Capitais do País que terá toda a sua população feminina atendida pelo Programa de Assistência Integral à Saúde da Mulher (Paism), que prevê ações de planejamento familiar. O Ministro Carlos Santana, da Saúde e o Governador Jorge Teixeira, através da Secretaria da Saúde (José ADELINO da Silva), poderão, brevemente, assinar convênio provendo o repasse de recursos financeiros para efetivação do projeto.

LUTA

A Legião Brasileira de Assistência sob o comando, em cada Estado, de sua Primeira Dama, deve ser objetivo e preocupação da Nova República que acaba de se instalar no País.

FITUR

As presenças do rei Juan Carlos e da rainha Sofia, da Espanha, na abertura da Feira Internacional de Turismo — Fitur, deram a exata dimensão da importância do evento realizado em Madri. Considerada uma das feiras mais importantes do gênero, a Fitur reuniu 2.500 expositores, representando cerca de 73 países de todo o mundo. No estande brasileiro, montado pela Embratur com o apoio da VARIG, e do qual participaram vários Estados, houve farta distribuição de material promocional aos visitantes e profissionais participantes do evento. Durante o Carnaval brasileiro, realizado numa boate um bloco do Brasil, identificado com a camiseta com a marca do Carnaval, mostrou aos espanhóis um pouco da animação da folia nacional.

EMPRESA

Acílvio ALFAYA, da TAP Air Portugal, divulgando novidades da empresa, que no ano passado ficou em primeiro lugar no "ranking" de transporte de passageiros para a Europa, tendo levado mais de 85 mil e trazido outro tanto daquele Continente. Os vôos para o Porto agora têm escalas em Lisboa. No capítulo "a Fundação da Nacionalidade Portuguesa" é o tema de um Concurso instituído pela Companhia, para comemorar o Dia de Portugal, de Camões e das Comunidades Portuguesas, que transcorrem dia 10 de junho.

VENDAS

Confirmando tendência de crescimento nas vendas da indústria automobilística, que vem sendo comentada pelo setor, a Fiat Automóveis revelou que as vendas da empresa registraram aumento de 14,8 por cento no acumulado janeiro-fevereiro, período em que o crescimento global do setor foi de 8,6 por cento. Segundo a Fiat, a aceitabilidade do UNO é fator marcante no crescimento das vendas da empresa: o Uno vem corresponder a uma necessidade real do mercado, por atender à expectativa da classe média, de um carro ao mesmo tempo espaçoso e econômico.

AJUDE SUA CIDADE.
Receba o fiscal com carinho.

Porto Velho está crescendo. O progresso chega em todos os lares através de obras, de infraestrutura. Precisamos de mais informações para continuarmos a trabalhar e lhe oferecer outros benefícios.

Quando o fiscal chegar a sua porta, receba-o com carinho, ele é antes de tudo um amigo e trabalhador.

Ajude-o fornecendo informações, você estará ajudando toda a comunidade.

Obrigado.

Vamos trabalhar juntos, melhorando Porto Velho.

Administração
Sebastião Valladares
REALIZANDO UM NOVO TEMPO

SECRETARIA MUNICIPAL DA FAZENDA
LETÁCIO LUCENA DE FREITAS
Secretário

PORTO VELHO 70 ANOS — A LUTA NÃO FOI FÁCIL

Momento Espírita

ROTULAGEM

"Mas quem não possui o espírito de Cristo, esse não é dele" — Paulo. Romanos, 8.9.

A rotulagem não tranqüiliza.

Procuremos a essência.

Há louvores em memória do Cristo, em muitos estandartes que estimulam a animosidade entre irmãos.

Há símbolos do Cristo em muitos tribunais que em muitas ocasiões, apenas exaltam a injustiça.

Há preciosas referências ao Cristo, em vozes altamente categorizadas da cultura terrestre, que, em nome do Evangelho, procuram estender a miséria e a ignorância.

Há juramentos por Cristo, através de conversações que constituem vastos corredores na direção das trevas.

Há invocações verbais a Cristo, em operações puramente comerciais que são seguros atentados à harmonia da consciência.

Meditemos na extensão de nossos deveres morais, no círculo das responsabilidades que abraçamos na fé cristã.

Jesus permanece em imagens, cartazes, bandeiras, medalhas, adornos, cânticos, poemas, narrativas, discursos, sermões, estudos e contendas, mas isso é muito pouco se lhe não possuímos o ensinamento vivo, na consciência e no coração.

É sempre fácil externar entusiasmo e comoção, votos brilhantes e frases bem feitas.

Acautelemo-nos, contra o perigo da simples rotulagem. Como Apóstolo não nos esqueçamos de que, se não possuímos o espírito do Cristo, dele nos achamos ainda consideravelmente distantes.

EMMANUEL

Pág. recebida pelo médium Francisco Cândido Xavier.

Federação Espírita de Rondônia — Departamento de Divulgação.

Euforia leviana

ARIOVALDO MATOS DE SOUZA

Embora compreensível como reação ao desespero que ameaça invadir a sociedade brasileira face aos problemas que a maioria dos seus componentes têm que enfrentar em um dia-a-dia cada vez mais duro e mais angustiante, é necessário alertar a opinião pública para os riscos decorrentes pela euforia que vem sendo promovida com relação à "nova República" que se anuncia. Nova República que, se mantém seus objetivos até aqui explicitados — e há fundadas razões de que haja outros mantidos em extrema sigilo — nada tem de nova e, ao contrário, parece-se muito com tentativas anteriores malogradas no longo da nossa sofrida vida republicana. Realmente, se não há quem tenha dúvida a instalação de algum regime socialista, mesmo mitigado, a verdade é que se trata de reestruturalizar o país em modelo inevitável, incontestavelmente, do que se configurou com a Constituição de 46. Na prática, porém, o que foi que restou do referido modelo, senão o aterrador crescimento de problemas que acabaram, pela feição revolucionária assumida que cada vez mais de perto ameaçava o controle total do poder, por provocar o desencadeamento do movimento de Março de 64 durante muito tempo frequentemente designado como "Revolução de Março". Hoje, todo o povo pode ver que não se tratava de uma revolução, de vez que o seu projeto político, ultimamente capitaneado de maneira aparentemente — para dizer o mínimo — afoita se confrontou com a pressão da vida ao passado, com os corpos repulsos da readaptação e do retorno ao presente pátrio, dos principais líderes antes apontados como ameaça viva às instituições democráticas e à segurança nacional.

Deixando de lado, porém, o passado, cumpre atentar e submeter à ponderação pela sociedade brasileira a circunstância, para mais de muito importante, relativa a um aspecto da problemática nacional, extremamente duvidoso. Gostaríamos de referir à maneira desordenada com que, partindo de princípio importante de liberdade, se vem destruindo valores fundamentais da cultura brasileira com a conseqüente e inevitável degradação da visão crítica da nova geração a qual, seguindo já dura o extraordinário Nelson Rodrigues, praticamente perdeu a capacidade de envergonhar-se. De onde vem, porém, semelhante perda? Segundo entendemos do seu fundamento da contestação legítima valores fundamentais, já a esta altura começando a invadir um absurdo relativismo moral, com base na própria construção da existência objetiva de diferenças entre o bem e o Mal. Repare o leitor como é frequente a utilização de palavrões, lançada sendo quase prenúncio qualificar pessoas, e nos considerando normais e a outras classificando como incompetentes ou verbosas. Ora, quando uma dada sociedade atinge tal grau de esvaziamento de seu vigor crítico, todas as instituições passam a correr perigo, valorizando-se seu correto funcionamento por pessoas que, em maior ou menor grau, já perderam a capacidade de identificar com clareza, algo além dos próprios sintomas e aparência, pertencentes deste cômodo. Este tipo de necessidade nos sistemas de própria realidade existencial não é fácil de ser identificado, só vez que, comumente, os sintomas em causa, com verdadeira e autêntica, passam de proclamar a sua devoção à liberdade. Aquela mesma, é claro, que não se definindo com precisão acaba por degradar-se, fatalmente na licenciosidade que, a esta altura, já alguém está sentindo que esta pessoa.

O tipo de feminino acima apontado e a profunda ameaça que ele representa, sem alguns vem sendo mencionados. Entretanto, na medida em que continua presente e, ainda mais, projetado a alguns vistas, as alguns esperanças aqueles extremamente estimulados não constituído mais do que algo levianamente levantado e alegado.

X X X

(*) Professor da Universidade Estadual do Rio de Janeiro.

COMPRE ESTES LIVROS E FAÇA BONS NEGÓCIOS

Todas as estratégias possíveis para se conseguir boa segurança nesta fascinante modalidade de negociação.

Toda a legislação sobre negócios e finanças analisada, interpretada e comentada.

Opções, ações, ouro e commodities são disseminados, as estratégias e formas de atuação neste mercado.

Indica todos os caminhos para entender e operar no mercado de opções com segurança e eficiência.

Peço enviar as publicações assinaladas para o endereço ao lado.

Anexo cheque no valor correspondente, em nome da Bolsa de Valores do Rio de Janeiro

- ☐ Mercado de Opções - Estratégias e Avaliação de Prêmios Cr$ 10.000
- ☐ Dicionário de Sociedades Comerciais e Merc. de Capitais Cr$ 82.000
- ☐ Mercado Futuro sem Mistério Cr$ 3.000
- ☐ Introdução ao Mercado de Ações Cr$ 10.000

Nome _____
Endereço _____
Tel. _____ Cidade _____ Estado _____ Cep _____
Assinatura _____ Data _____

O dinheiro é o poder

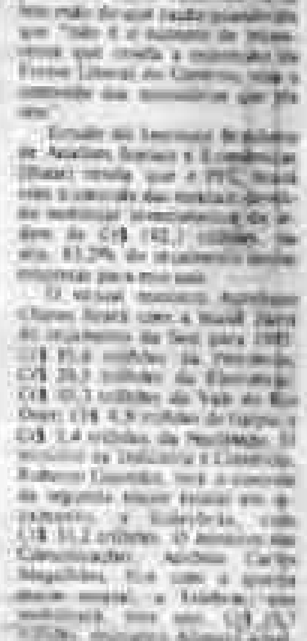

Alto Madeira

VENDE-SE

Vendo 2 casas; 1 na N. P. V., em madeira e da murada terreno 10x50, outra na Prudente de Morais em Alvenaria toda murada terreno 10x45.

Tratar pelo fone: 221-3331.

(15, 16 e 18)

CASA BLANCA

Agora com os melhores lançamentos da moda em tecidos e confecções, vestindo a população de Porto Velho. Não fique de fora deste festival de preços baixos. Aproveite!

CASA BLANCA
RUA BARÃO DO RIO BRANCO Nº 480

ONDE VOCÊ ENCONTRA OS PLANOS DE PAGAMENTO MAIS ESPORTIVOS E DESCONTRAÍDOS PARA COMPRAR O SEU ESCORT XR3.

RONDOVEL RONDÔNIA VEÍCULOS LTDA. 66088
BR-364 — KM 2,5 — CAIXA POSTAL 93
PORTO VELHO — RONDÔNIA

DISTRIBUIDOR FORD

NEGÓCIO FECHADO. O CARRO QUE VOCÊ QUER, NAS CONDIÇÕES QUE VOCÊ PREFERE.

RECEITA FEDERAL AUMENTA ARRECADAÇÃO E COMBATE SONEGADORES

Brasília (EBN) — A intensificação de esforços para aumentar a arrecadação tributária e rigoroso combate aos sonegadores de impostos foi a meta anunciada pelo novo secretário da Receita Federal, Luiz Romero Patury, ao tomar posse ontem, pela manhã.

"O que temos a fazer é, partir de uma equipe nova sob a liderança do Ministro Francisco Dornelles, fazer um esforço muito grande para que a arrecadação se realize convenientemente, e para que cada pessoa recolha efetivamente o imposto que é devido, a fim de evitar que aqueles que pagam o seu imposto fiquem desproporcionados frente àqueles que não pagam".

"Temos de afastar essas omissões — prosseguiu Patury — e lembrar que o dever do cidadão é realmente, pagar o seu imposto para que o Governo possa cumprir as metas que se espera do presidente Tancredo Neves".

O discurso de posse de Luiz Romero Patury foi o seguinte:

"Assumimos o desafio que se nos apresenta. Estamos dispostos a participar da construção de um novo Brasil, sob o comando do presidente Tancredo Neves. O espírito público e a sincera vontade de servir ao país, que animam o presidente da República e a sua equipe de Governo, inspiram nossas tarefas definidoras. Com pertinácia e obstinação, seremos capazes de concluir aquilo que imaginamos, qualquer que seja a dificuldade que se antepõe.

Por tudo isso, assumimos hoje, com alegria e consciência da responsabilidade, compromissos importantes.

Primeiro, prometemos o nosso trabalho. E prometer trabalho é comprometer parcela de nossa vida neste mundo. Prometer trabalho é comprometer o fruto maior da nossa capacidade humana e outra decorrente do uso da nossa razão, da nossa inteligência, da nossa criatividade.

Prometemos ainda lealdade. Confie na Receita Federal. Ela não lhe faltará. Faremos aquilo que sabemos e o que não soubermos aprenderemos para igualmente fazê-lo.

Procuraremos, mais e mais, unirmo-nos afetivamente, a fim de que a Receita Federal cada vez melhor sirva ao nosso país. Não nos animará espírito de competição ou de afirmação pessoal, mas, em nome da fraternidade, buscaremos contribuir para a felicidade da sociedade brasileira. Nossa competição, implacável, será contra o desemprego, a dor, a pobreza a injustiça, o desamor. Procuraremos, enfim, aproveitar-nos reciprocamente, seguindo o carisma de cada um, visando à realização de todos e a utilização do potencial interno da instituição.

Somos administradores tributários. Nossa missão é fazer com que a Lei Tributária Federal seja efetivamente cumprida, de modo a assegurar a realização da Receita orçamentária e a evitar que eventuais omissões de alguns, frente ao cumprimento das obrigações pela maioria, tornem a tributação iníqua.

Contribuiremos, inspirados na Justiça Social e na equidade, para a melhoria do nosso sistema tributário, oferecendo as alternativas possíveis para que, no processo político, se faça a opção adequada aos interesses da Nação.

Ministro Francisco Dornelles, conte com nossa confiança de que o Governo Tancredo Neves dará certo. Sob a inspiração de Deus, daremos tudo de nós para concretizar essa certeza".

Chamada de empregado

A COMPANHIA DE MINERAÇÃO JACUNDÁ, solicita o comparecimento do Sr. Francisco Miranda, portador da Carteira de Trabalho nº 32.763, Série 101, no prazo de 03 (três) dias a contar desta, o não comparecimento nos obrigará a demiti-lo por JUSTA CAUSA de acordo com o Art. 482 letra I da CLT.

Santa Bárbara, 14 de março de 1985

Cia. Mineração Jacundá

Dr. Floriano Riva Filho

Cardiologista

CLÍNICA DO CORAÇÃO

Doenças do coração
Eletrocardiograma
Teste ergométrico
(prova de esforço)
Horário: 16:00 às 20 horas
Telefone: 221-5671
Rua Pinheiro Machado, 610
c/ Rogério Weber
(Bairro Caiari).

EMBRAPA avalia atuação em Ouro Preto

Aymbiré Fonseca, pesquisador da EMBRAPA para a área de olericultura, está no interior. Ele participa de um encontro entre especialistas do setor em Ouro Preto, onde aproveita para fazer avaliações de rotina do estado fitossanitário em olerícolas (tomates, etc.) em Ouro Preto e Presidente Médici. Com o trabalho deste pesquisador a EMBRAPA espera conseguir soluções técnicas para garantir produção de hortaliças capaz de atender à demanda do mercado consumidor.

CONTATOS COM A SEMEC

A EMBRAPA considerou muito proveitoso o convênio realizado com a Secretaria Municipal de Educação e Cultura de Porto Velho (SEMEC) que permitiu a aproximadamente 3 mil estudantes da rede de ensino oficial da capital conhecer o trabalho realizado pela EMBRAPA buscando viabilizar a olericultura no Estado. Através deste convênio, os pesquisadores puderam repassar a estes estudantes informações sobre como ter "uma horta doméstica" nesta capital. A idéia inicial era influir na melhoria do padrão alimentar da população de Porto Velho, onde ainda não existe o hábito do aproveitamento dos lotes residenciais para a formação de hortas, principalmente porque as pessoas "acham que o solo não ajuda". A continuidade deste trabalho permitirá mudar "esta mentalidade", como acreditam as próprias autoridades educacionais.

INSEMINAÇÃO

O pesquisador João Januário Fagundes viajou para São Carlos (SP), onde participa de um treinamento intensivo na técnica de inseminação artificial, utilizada no sistema de produção de gado de leite. Ele aplicará os conhecimentos obtidos em São Carlos para acelerar a pesquisa em desenvolvimento nesta capital, conduzida por José Francisco Bezerra Mendonça, o chefe da Unidade de Pesquisa de Âmbito Estadual de Porto Velho, órgão da EMBRAPA no novo Estado.

EM SIDNEY GIRÃO

O projeto Sidney Girão ganha um importante experimento da EMBRAPA na área de seringueiras. Para implantar este experimento viajou àquele projeto de colonização o pesquisador Sidney Itauran Ribeiro. A área a ser utilizada será de 3 hectares. Ali a seringueira será consorciada com o café e pimenta-do-reino. Este trabalho dá início ao programa de ação conjunta entre EMBRAPA, INCRA e EMATER para dar suporte aos colonos ali assentados.

A Embrapa realiza várias pesquisas visando melhoria do sistema de produção agrícola. (F. Arquivo/AM).

COTAÇÃO DE CACAU

"A representação em Rondônia do Conselho Nacional dos Produtores de Cacau — CNPC, informou que ontem nas praças de Jaru/Cacoal/Ariquemes/Ouro Preto do Oeste, os preços de cacau gênero posto livre do Funrural, variaram entre":

Maior Cr$ 72.000/arr e Cr$ 4.800/q; Menor Cr$ 60.000/arr e Cr$ 4.000/q; Média Cr$ ... 66.250/arr e Cr$ 4.350/q.

BAHIA: — Maior Cr$ 87.000/arr e Cr$ ... 5.800/q; Menor Cr$ 82.000/arr e Cr$ 5.460/q; Média Cr$ 85.333/arr e Cr$ 5.688/q.

Copercacau livre Cr$ 87.000/arr e Cr$ ... 5.800/q.

MATERIAL ELÉTRICO

Quadro de comando e bobinagem, fios esmaltados, papel isolante, poliestar, cadarços, espaguetes, verniz, isolante, fusível, diazed e NH, chaves guarda motor, liga desliga, estrela-triângulo e compensadora, chave, relé bimetálico e de tempo, contatores.

BESSA COM. REPR. LTDA.
Rua 13 de Maio, 635 — Porto Velho
Tel: 221-6389

RIO COTIA Agropecuária S.A.

RIO COTIA AGROPECUÁRIA S A
CGC/MF 04.937.967/0001-55
Capital Autorizado: Cr$ 3.300.000.000
Capital Subscrito: Cr$ 1.089.544.785
Capital Integralizado: Cr$ 1.089.544.785
ASSEMBLEIA GERAL ORDINÁRIA

Convocação

Ficam convocados os senhores acionistas a se reunirem em Assembléia Geral Ordinária no dia 18 de abril de 1985, às 9:00 (nove) horas, na sede social, à Travessa Guaporé nº 1, sala 412, nesta cidade de Porto Velho, Estado de Rondônia para deliberarem sobre a seguinte ordem do dia.

1 — Prestação de contas da Administração, exame, discussão e votação das demonstrações financeiras, referentes ao exercício social iniciado em 09/04/1984 e encerrado em 31/12/1984;

2 — Destinação do lucro líquido do exercício;

3 — Aprovação da correção da expressão monetária do Capital Realizado, capitalização da correção monetária do Capital realizado, alteração do valor nominal da ação de Cr$ 1,00 para Cr$ 1,80 alteração da redação do artigo 5º (quinto) do Estatuto Social.

4 — Fixação da remuneração dos membros do conselho de Administração e da Diretoria Executiva.

5 — Outros assuntos de interesse da Sociedade.

AVISO

Encontra-se à disposição dos senhores acionistas, na sede social, os documentos a que se refere o artigo 133 da Lei nº 6.404/76, relativos ao exercício findo em 31/12/1984.

Porto Velho, 11 de Março de 1985

LAURO PANISSA MARTINS
Presidente do Conselho de Administração

18, 19 e 20

JUSTIÇA FEDERAL
1ª Região — Seção Judiciária do Estado do Acre
BOLETIM DA JUSTIÇA FEDERAL
EDITAL DE CITAÇÃO COM PRAZO DE 20 DIAS

O BEL. ILMAR NASCIMENTO GALVÃO, Juiz Federal da Seção Judiciária do Estado do Acre, na forma da Lei, etc.

FAZ SABER a todos quantos este EDITAL virem ou dele conhecimento tiverem que, pelo presente CITA os Réus AUSENTES, INCERTOS e DESCONHECIDOS para a audiência de Justificação de Posse, nos autos nº 83/84, da AÇÃO DE USUCAPIÃO, em que são partes a EMPRESA BRASILEIRA DE CORREIOS E TELEGRAFOS-ECT e MILTON LUCENA, CASA NATAL e TERCEIROS, a realizar-se no dia 23 de abril do corrente ano, às 8:00 horas, na sede da Justiça Federal, sito à Av. Epaminondas Jácome-447, centro, nesta cidade. E para que chegue ao conhecimento de todos os interessados foi expedido o presente Edital no prazo de 20 dias, sendo a 1ª via afixada no local de costume na sede da Justiça Federal e as demais publicadas na forma da Lei.

Dado e passado nesta cidade de Rio Branco, capital do Estado do Acre, aos onze dias do mês de março do ano de mil novecentos e oitenta e cinco. Eu, Ivonea Pessoa de Medeiros, Auxiliar Judiciário, datilografei, e eu, Maria Neli da Cruz, Diretora de Secretaria, de ordem do MM. Juiz Federal, subscrevo e assino.

MARIA NELI DA CRUZ
Diretora de Secretaria

IMPOSTO DE RENDA

ENTREGUE SUA DECLARAÇÃO NO BERON

OBSERVE OS PRAZOS:
Até 22/03/85 - para os que tiverem imposto a pagar ou com direito à restituição.
Até 29/04/85 - para os isentos e declarantes residentes no exterior.

BERON
Banco do Estado de Rondônia S.A.

Iate Clube de Rondônia

EMBARQUE NESSE REQUINTE

Informações : 221-4789

Iate Clube de Rondônia

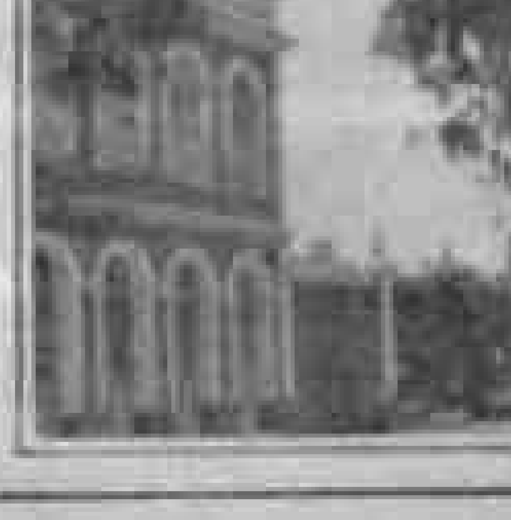

Secretários de Turismo vão se reunir na Bahia

O 4º Forum de Secretários Estaduais de Turismo será realizado em Salvador, no próximo mês de abril, segundo informou a secretária de Esportes e Turismo de São Paulo, Cláudia Pereira de Toledo que, nesta semana, manteve contatos com o vice-presidente da Bahiatursa, Paulo Gaudenzi, Paulo Cesar Pereira de Toledo [illegible] informou, também, que [illegible] realizado no final do próximo mês em São Paulo, na Assembléia, oportunidade em que será [illegible] a criação da Secretaria de Esportes e Turismo. Após o encontro de Salvador, que reunirá [illegible] secretários do setor [illegible] Fortaleza, em Maceió.

Os Estados do Norte e Nordeste, onde a atividade turística [illegible] em Tessia, dependendo muito, poderão contar a partir de São Paulo a verba de cinco mil dólares [illegible] do Forum [illegible]. O maior empecilho do encontro de Salvador foi o de conciliar um [illegible]

Paulo Gaudenzi (Bahiatursa), organiza o 4º Forum do CCB

dos propósitos que os secretários decidiram encaminhar ao presidente Tancredo Neves.

No 3º Forum de Secretários Estaduais de Turismo e Esportes, São Paulo mostrou que pode [illegible] esperança de dias para o turismo, com a [illegible] adoção de uma linha de ação que incentive o turismo interno através de uma atuação conjunta de todos os setores da Federação.

O repugnante caso Panair

Porque, ultimamente, o Supremo Tribunal Federal lhe deu ganho de causa — reparando a boa nome da Panair do Brasil, atirada das incertezas e irracionalidades cometidas pelo sistema [illegible] 11 anos de "tudemores" em função de interesses [illegible] —, o Sr. Paulo Sampaio está de alma [illegible]

Tudo bem, mas quem lhe [illegible] a [illegible]? Ao menos, [illegible]? O desalento? A [illegible] de ver [illegible] um negócio que parecia [illegible]? A [illegible]?

Para se ter uma idéia de como agiu [illegible] que o Decreto-Lei 868, de 1969, lhe [illegible] [illegible] PROCURADORIA FEDERAL [illegible] de um publicação no Diário Oficial. E [illegible] Não [illegible] pela publicação. Prosseguiram [illegible] da empresa.

A [illegible] do Tribunal de Panair e o [illegible] — que [illegible] e [illegible] "[illegible]" [illegible] "[illegible] qualquer natureza ou de [illegible]" — [illegible] um [illegible] para o País e desempregados [illegible] indenizações trabalhistas [illegible] pagas. Que adianta, [illegible], pagar [illegible] de direitos dos trabalhadores [illegible] no alto da [illegible]?

Paulo Sampaio tem, agora, a obrigação de desembochar. De [illegible] que vem guardando desde [illegible] pelos [illegible] seu nome.

PAUTA DE EVENTOS

- De 19 a 23 de março, 4º Encontro Brasileiro de Microeletrônica, promovido pela Cobrasil, Associação Textos e Promoções, no Palácio das Convenções do Anhembi (São Paulo).
- De 23 a 31 de março, 43º Encontro Nacional da Indústria do Estacionado, promovido pela Associação dos Delegados dos Caixeiros da Indústria Brasileira (Adbrail), no Centro de Convenções da Bahia.
- De 27 a 29 de março, 7º Congresso Nacional de Estatísticas e Planos Governamentais, no Centro de Convenções de Pernambuco (Olinda).
- De 10 a 13 de abril, 9º Salão Profissional de Turismo, promovido pela Associação Brasileira de Agentes de Viagens (Abav), no São Paulo Hilton Hotel.
- De 18 a 20 de abril, 28º Conferência Distrital do Rotary Club Internacional, no Centro de Convenções da Bahia.
- De 22 a 26 de abril, 7º Congresso Regional de Informática, promovido pela Sociedade de Usuários de Computadores e Equipamentos Subsidiários (Decus), no Centro de Convenções de Brasília.
- De 1º a 5 de maio, 1º Congresso Internacional sobre o Corpo — Valores do Corpo, promovido pela Congrex do Brasil Ltda., no Riocentro.
- De 5 a 9 de maio, 1º Congresso Brasileiro de Medicina Farmacêutica, promovido pelo Sindicato de Farmacêuticos do Ceará, no Centro de Convenções do Ceará.
- De 5 a 12 de maio, 8º Congresso Mundial de Criadores de Carvalude, promovido pela Associação Brasileira de Criadores de Carvalude, em Parque de Gramado (Rio Grande do Sul).
- De 13 a 17 de maio, Seminário Nacional de Carvalude, promovido pela Associação Brasileira de Carvalude, no Centro de Convenções da Bahia.
- De 13 a 17 de maio, Reunião do Comitê Executivo da Associação Internacional para a Proteção da Propriedade Industrial, promovido pela Andrews Machado Ltda., no Rio.
- De 15 a 17 de maio, 2º Congresso Pan-Americano de Latex, promovido pela Orpinex, no Palácio das Convenções do Anhembi (SP).

Resultados da Eletrobrás

BRASÍLIA — A Eletrobrás registrou, em 1984, um lucro de Cr$ [illegible] trilhões, mais uma parcela substancial deste resultado, [illegible] para os investimentos. O capital da empresa será aumentado de Cr$ 3,34 trilhões para Cr$ 5,341 trilhões, incorporando mais de Cr$ [illegible] trilhões que são resultado da correção monetária do capital.

Segundo o relatório de 1984, publicado no Diário Oficial da União de ontem, a Eletrobrás aplicou Cr$ [illegible] trilhões no ano passado, dos quais aproximadamente 9,5% foram empréstimos pelas acionistas, sendo 9,1% pela Union e o restante pelo BNDES. Um terço das aplicações [illegible] de financiamento em moeda estrangeira, e 2% de empréstimos em moeda nacional. A reserva global de recursos do empréstimo compulsório representa 20% dos recursos da empresa.

A dívida externa da Eletrobrás atingiu US$ 4,83 trilhões, registrando-se crescimento de 18% da dívida, 61% dos a longo prazo (US$ 2,7 trilhões).

REPÚBLICA FEDERATIVA DO BRASIL

EDITAL DE PROCLAMAS Nº [illegible]

REPÚBLICA FEDERATIVA DO BRASIL

EDITAL DE PROCLAMAS Nº [illegible]

REPÚBLICA FEDERATIVA DO BRASIL

EDITAL DE PROCLAMAS Nº [illegible]

FIAT OGGI

FACILITAMOS AINDA MAIS O SEU PRAZER DE VOAR.

A Tarifa BTI (Brasil Turístico Individual), é para quem viaja sozinho. Ela dá 30% de desconto e a única exigência é que a viagem dure no mínimo 5 dias e no máximo 2 meses. A tarifa BTG (Brasil Turístico Grupo) é para viajar em grupo de no mínimo cinco pessoas. Aqui o desconto é maior: 40% por pessoa. A única exigência também é que a viagem dure no mínimo 3 dias e no máximo 2 meses. E você terá descontos idênticos nos hotéis conveniados, tanto para a BTI como para a BTG. A VARIG/CRUZEIRO tem também, além das tarifas BTI e BTG, um desconto especial de 30% sobre a tarifa normal, para quem viaje à noite, independente do tempo de estada. Além de tudo isto, pelo CREDIVARIG/CRUZEIRO A PRAZO, você teth até 10 meses para pagar.

	TARIFA NORMAL			PARA QUEM VIAJA SOZINHO			GRUPO DE NO MÍNIMO 5 PESSOAS		
DE PORTO VELHO PARA:	TARIFA NORMAL	ENTRADA 20%	10 PRESTAÇÕES	BTI BRASIL TURÍSTICO INDIVIDUAL	ENTRADA 20%	10 PRESTAÇÕES	BTG BRASIL TURÍSTICO GRUPO	ENTRADA 20%	10 PRESTAÇÕES
BELO HORIZONTE	2.175.400	435.080	201.177	[illegible]	304.100	[illegible]	[illegible]	[illegible]	[illegible]
BRASÍLIA	1.543.000	308.[illegible]	192.410	[illegible]	216.[illegible]	[illegible]	[illegible]	[illegible]	[illegible]
CAMPO GRANDE	1.296.400	258.280	161.[illegible]	[illegible]	[illegible]	[illegible]	[illegible]	[illegible]	[illegible]
CUIABÁ	[illegible]	185.440	115.581	[illegible]	129.[illegible]	[illegible]	[illegible]	[illegible]	[illegible]
CURITIBA	2.129.[illegible]	426.[illegible]	254.[illegible]	[illegible]	290.[illegible]	[illegible]	[illegible]	[illegible]	[illegible]
MANAUS	694.000	139.[illegible]	[illegible]	[illegible]	[illegible]	[illegible]	[illegible]	[illegible]	[illegible]
PORTO ALEGRE	2.861.200	572.240	356.[illegible]	[illegible]	344.[illegible]	[illegible]	[illegible]	[illegible]	[illegible]
RECIFE	2.134.600	346.[illegible]	268.684	[illegible]	[illegible]	[illegible]	[illegible]	[illegible]	[illegible]
RIO BRANCO	434.400	[illegible]	54.711	[illegible]	[illegible]	[illegible]	[illegible]	[illegible]	[illegible]
RIO DE JANEIRO	[illegible]	[illegible]	[illegible]	[illegible]	[illegible]	[illegible]	[illegible]	[illegible]	[illegible]
SALVADOR	[illegible]	[illegible]	291.648	[illegible]	[illegible]	[illegible]	[illegible]	[illegible]	[illegible]
SÃO PAULO	[illegible]	[illegible]	[illegible]	[illegible]	[illegible]	[illegible]	[illegible]	[illegible]	[illegible]

BTI e BTG não são válidas para o Porto Velho-Rio Branco-Rio Branco-Porto Velho

Para informações e reservas procure seu agente de viagens ou as lojas

VARIG CRUZEIRO

GENTIL VALÉRIO REASSUMIU A PREFEITURA ONTEM

[illegible]

Programa rápido

[illegible]

Fiat vale US$ 500 milhões para Minas

[illegible]

Minério é um destaque

[illegible]

Autismo pode ser uma herança paterna

NOVA IORQUE (AFP) — [illegible]

AGORA VOCÊ ESTÁ COM TUDO NA MÃO.

CHEGOU GOLDEN CARD.

Golden Cross
ASSISTÊNCIA INTERNACIONAL DE SAÚDE
Saúde sem limite

Ligue já: FONE: 221-7113

Helene's
CABELELEIROS
Corte de cabelos
Estética facial
Manicure Pedicure
Consultas de Estética
e orientação

RUA GETÚLIO VARGAS N.º 2331
(ENTRE CARLOS GOMES e D. PEDRO II)

A imprensa faz a opinião
e a opinião é a força da democracia

Os primeiros atos da Nova República

Tancredo manda conter gastos

BRASILIA (EBN) — "É proibido gastar" — A ordem foi dada pelo presidente Tancredo Neves a seus ministros no documento lido pelo vice-presidente José Sarney, no exercício da presidência, durante reunião ministerial realizada na manhã de anteontem, no Palácio do Planalto.

O presidente Tancredo Neves recomendou, ainda, aos ministros e presidente de autarquias e das empresas estatais que não anunciem de imediato planos de impacto, programas ambiciosos e obras de grande porte, dizendo que a experiência tem ensinado que os planos de impacto tem vida efêmera, criam ilusões que duram pouco e trazem frustações que marcam todo o governo.

"O anúncio de tais programas e obras, sem uma base sólida que garanta a sua realização, acabam por transformar a expectativa inicial em grande decepção. O governo não deve anunciar planos de impacto, novos programas e novas obras antes de fazer, de imediato, um levantamento da situação financeira do setor público" — destacou o presidente Tancredo Neves.

No documento lido pelo vice-presidente, no exercício do cargo de presidente da República, o presidente Tancredo Neves anunciou a criação de uma comissão de alto nível para tratar da reforma tributária e da descentralização administrativa, uma comissão com a finalidade de elaborar um projeto de lei que defina a responsabilidade dos administradores e controladores das instituições financeiras, tipifique as ações lesivas à economia popular e comine as penas cabíveis, "de forma a restituir a confiança que a sociedade precisa ter nas instituições e nas pessoas que administram seus recursos financeiros", uma comissão para examinar a questão dos benefícios indiretos concedidos pela administração federal direta e indireta, visando acabar com as "mordomias", uma comissão para analisar a questão dos pagamentos em dólar aos funcionários mantidos por diversas empresas estatais no exterior, uma comissão encarregada de examinar o problema da multiplicidade de orçamentos, uma comissão de alto nível para estudar a situação do sistema educativo do país e formular propostas que possam ser imediatamente consideradas.

O presidente Tancredo Neves enfatizou que objetivo mais alto de sua presidência é a reorganização constitucional do país.

"É preciso alicerçar a ordem política sobre a legitimidade democrática. Trata-se de uma profunda aspiração de toda a comunidade nacional. A nova carta, que institucionalizará definitivamente a democracia no Brasil, deve adequar-se às nossas condições sócio-econômico-sociais, à índole de nosso povo e à linha de nossa evolução jurídica. Ademais deve responder a um amplo consenso de generalidade dos setores que compõem a sociedade civil. Por isso tudo, impõem-se criar canais que facilitem uma ampla consulta e favoreçam um grande debate nacional. Tendo em vista esse objetivo, estarei criando nos próximos dias uma comissão constitucional do mais alto nível que, auscultando a sociedade civil, colhendo sugestões e negociando com as lideranças de todos os setores, elaborará um esboço de ante-projeto de Constituição" — anunciou, ainda, o presidente Tancredo Neves, no documento lido pelo vice-presidente José Sarney, perante o Ministério.

Ação de Sayad foi elogiada pelo secretário cearense. (F. Correio Braziliense).

SAYAD QUER DIÁLOGO NA SEPLAN

Fortaleza (EBN) — A reunião dos secretários de Planejamento dos Estados com o Ministro do Planejamento, João Sayad, foi considerada como satisfatória e demonstrativa de que a "Nova República" começa com outro ânimo, caracterizado principalmente pela possibilidade de diálogo e participação. Quem fez essa declaração foi o secretário de planejamento do Ceará, Osmundo Rebouças, salientando que "pela primeira vez nos [illegible] o canal de [illegible] com o ministro do Planejamento".

Osmundo, que participou em Brasília da reunião com o ministro, disse que para [illegible] dessa nova disposição está no fato de João Sayad ter decidido pela criação do conselho nacional de Planejamento, que, sob sua presidência, terá como membros todos os secretários de Planejamento de todos os Estados.

Esse conselho segundo Osmundo, que fora repudiado pelo ex-ministro Delfim Neto "que não admitia qualquer diálogo com os secretários estaduais de Planejamento", e terá o objetivo de possibilitar a participação dos Estados na formulação de vários programas do Governo Federal.

DESBUROCRATIZAÇÃO — REVISÃO DO ESTATUTO

Brasília, (EBN) — O ministro Paulo Lustosa, da Desburocratização já determinou à sua equipe, durante a primeira reunião interna com seus assessores, que faça um levantamento de aplicação do estatuto da microempresa no país, já que este setor está se deparando com a exigência de cobrança de taxas e emolumentos, por parte das juntas comerciais.

Numa longa reunião, que começou às 17 horas, nas dependências do Palácio do Planalto, e prosseguiu noite a dentro, o ministro Paulo Lustosa se manifestou preocupado com o tratamento que as microempresas estão recebendo das juntas comerciais. Ele quer verificar se, do ponto de vista jurídico, essas taxas podem ou não ser cobradas, para tentar um acordo com as juntas comerciais.

Lustosa ainda adiantou que vai propor aos prefeitos, a título de sugestões gerais, a incorporação do estatuto a nível das próprias prefeituras; discutirá com a presidência a forma de recolhimento único dos encargos sociais, tanto do empregador como do empregado; e na Fazenda, irá pedir atenção do Conselho Monetário Nacional para a fixação da parcela do crédito diferenciado para o microempresário.

O ministro da Desburocratização destacou porém, que um projeto urgente de sua pasta será a implantação do juizado de pequenas causas, pelo qual lutou muito como parlamentar. Ele garantiu que fará um apelo aos governadores e representantes do poder judiciário para que comecem a implantar a criação desses juizados, que define como "justiça dos pobres". E garantiu que vai pedir aos governadores uma suplementação de verba para o judiciário com o objetivo de instalar esses juizados.

Durante a reunião, Lustosa ainda revelou as linhas que adotará para o Ministério: descentralização, desestatização, desburocratização e defesa do cidadão. Ele defendeu a alteração na forma de relacionamento entre estado e sociedade, transformando o primeiro, de ditador a ouvinte sensível das aspirações brasileiras. "Menos estado e mais cidadão, é nossa idéia básica", afirmou Lustosa.

O ministro admitiu que seu trabalho possa encontrar resistência, já que serão implementadas medidas que implicarão mudanças nas relações de poder, e, consequentemente, transformações na sociedade. Mesmo assim, acredita que possa ser uma atividade essencialmente política, poderá convencer todo o corpo social a descentralizar e estabelecer um sistema de defesa do cidadão.

Para isso, o ministro Paulo Lustosa pensa em desenvolver a atuação de seu ministério em dois níveis: junto com o legislativo, onde já determinou um levantamento geral dos projetos de desburocratização que por lá circulam; e um trabalho conjunto com todos os ministérios para beneficiar a sociedade como um todo.

SAÚDE NÃO ENCAMPA AÇÕES DO INAMPS

Brasília, (EBN) — Ao sair, da reunião ministerial no salão leste do Palácio do Planalto, o ministro da Saúde, Deputado Carlos Santana fez uma previsão como médico para o presidente Tancredo Neves assumir oficialmente o comando do governo: "na minha opinião como médico acredito que o possa tenha condições de se realizar no próximo dia 21".

Segundo Carlos Santana todas as nomeações relativas a empresas, fundações e autarquias ficarão suspensas até que o presidente Tancredo Neves deixe o hospital de base e tenha condições de assumir a plenitude do seu cargo. Quanto a possibilidade do Ministério da Saúde encampar a área médica da Previdência Social, Carlos Santana explicou que "não há nenhuma decisão até o momento".

Previdência apura fraudes

BRASILIA, (EBN) — O ministro da Previdência Social, Waldir Pires, garantiu que as fraudes do INAMPS serão apuradas com o maior rigor possível pois é preciso que o previ restabeleça a confiança na instituição.

Revelou ainda que as prioridades de seu Ministério serão o homem do campo e o da periferia. O primeiro porque é responsável pela produtividade do país, explicou Waldir Pires, enquanto o último por ser justamente o homem do campo que veio para a cidade grande e, não conseguindo melhorar sua vida foi marginalizado.

Imposto para expandir as comunicações

Brasília, (EBN) — O novo ministro das Comunicações, Antônio Carlos Magalhães, afirmou, durante reunião com técnicos da sua pasta, que pretende lutar para reunir os recursos oriundos do Imposto Sobre Serviço de Comunicações (ISSC), possibilitando a expansão do setor. Explicou que essas verbas estão sendo aplicadas em outros órgãos da administração federal.

Sobre esse mesmo assunto, o ex-governador da Bahia disse que já conversou com o ministro do Planejamento, João Sayad. Os recursos provenientes do ISSC aumentariam o orçamento do Ministério das Comunicações — atualmente da ordem de 12 trilhões de cruzeiros, possibilitando a expansão de terminais do setor.

Com relação à mudança da legislação sobre a concessão de canais de rádio e televisão, Antônio Carlos disse que a democratização do país vai permitir a adoção de critérios técnicos.

O novo ministro disse que os presidentes das principais empresas da sua pasta (Embratel, Telebrás, Empresa Brasileira de Correios-ECT e Radiobrás) permanecerão até o próximo mês, quando os nomes por ele indicados serão submetidos à homologação.

Setúbal conversa com chanceleres

Brasília, (EBN) — O chanceler Olavo Setúbal recebeu, em audiência, os ministros das relações exteriores do México, Bernardo Sepúlveda, e da Bolívia, Edgar Camacho Omiste, que vieram ao Brasil para a posse do presidente Tancredo Neves. Com cada ministro, Olavo Setúbal conversou durante 15 minutos sobre assuntos de interesse do Brasil e dos dois países.

O ministro Olavo Setúbal recebeu também o secretário do Bureau Popular de Ligação Externa de Jamahiriya Líbia, Ali Triki, o vice ministro das Relações Exteriores da Grécia, Karolos Papoulias, o secretário geral de assuntos políticos do Ministério das Relações Exteriores do Iran, Houssein Sheikhol Eslam, e o ministro da Agricultura e da Pesca da Argélia, Kasdi Merbah.

Agricultura garante comercialização

BRASILIA, (EBN) — O ministro da Agricultura, Pedro Simon, disse que as medidas de austeridade, anunciadas pelo discurso de Tancredo Neves lido pelo presidente em exercício na primeira reunião ministerial do novo governo, não implicam na contenção de recursos para a comercialização da safra agrícola, que se inicia em todo país. Simon ressaltou que a liberação financeira para a comercialização "é necessária para que não ocorram perdas de riqueza na economia do país".

O ministro da Agricultura Pedro Simon, disse que seu futuro secretário-geral, Rubem Ilgenfritz, hoje continua trabalhando no estudo das necessidades de recursos para cada produto agrícola, na comercialização. O levantamento será discutido com as autoridades econômicas-financeiras, ainda esta semana, para agilização da liberação dos recursos aos agricultores efetuarem a comercialização de suas safras".

DORNELLES ATIVA AS COMISSÕES

Brasília — (EBN) — O ministro da Fazenda, Francisco Dornelles, reuniu-se com chefes de seus [illegible], informando, depois, que [illegible] no Ministério. Entre essas comissões está a TERCOM — Comissão de Coordenação do Comércio Exterior — transferida da Secretaria de Planejamento da Presidência da República para o Ministério da Fazenda, através de decreto assinado pelo presidente da República em exercício José Sarney. Outras comissões que funcionarão no Ministério da Fazenda vinculadas ao Conselho Interministerial de Preços — CIP e a Secretaria Especial de Abastecimento e Preços SEAP.

Pazzianotto define as prioridades

BRASILIA, (EBN) — O ministro do Trabalho, Almir Pazzianotto, reuniu-se durante duas horas, com a equipe que vai compor os vários escalões do Ministério. Ao final do encontro foi elaborado um relatório sobre as prioridades da pasta, que foi apresentado na reunião dos ministros com o presidente em exercício José Sarney. Pazzianotto explicou que a política central do Ministério do Trabalho visa a valorização do trabalho e do trabalhador.

MINAS E ENERGIA AJUSTA A LINHA

BRASILIA (EBN) — "Ministro não tem política, segue as diretrizes do governo", declarou Aureliano Chaves, ministro das Minas e Energia, referindo-se ao discurso do presidente eleito Tancredo Neves, lido pelo vice-presidente José Sarney, no exercício da presidência da República, durante reunião de todo o ministério, no Palácio do Planalto.

Aureliano Chaves disse que está de pleno acordo com as recomendações de Tancredo Neves e afirmou que agora, o próximo passo será ajustar o Ministério das Minas e Energia às linhas estabelecidas pelo presidente eleito. O primeiro passo, segundo o ministro será examinar a situação do MME: conhecer primeiro o quadro, na sua opinião, é uma questão de bom senso. O tempo levantamento, porém, ainda não foi definido, revelou.

Ao ressaltar que este será um governo de austeridade, Aureliano Chaves, porém, preferiu não comentar as decisões que serão tomadas sobre as mordomias, esclarecendo que este é um "assunto para o presidente".

A comissão nacional de energia — sua extinção ou não é também, na opinião de Aureliano, assunto para o presidente eleito.

Aureliano Chaves revelou ainda não ter recebido o documento preparado pelo seu antecessor nas Minas e Energia, César Cals, sobre a situação do sistema MME. Segundo o documento, as previsões de investimento no setor elétrico ficaram em torno de 8 bilhões de dólares por ano. Adiantou, todavia, não vai deliberar sobre a indicação do novo dirigente da empresa, vai se restringir somente ao aumento de capital.

MIC QUER RECUPERAR O VALOR

Brasília (EBN) — O ministro da Indústria e do Comércio, Roberto Gusmão [illegible] à tarde [illegible] com o ministro do Planejamento João Sayad e com o ministro da Fazenda, Francisco Dornelles, segundo [illegible] Neste encontro Roberto Gusmão pretende acertar detalhes de [illegible] para que [illegible] já foram definidos [illegible] com o presidente Tancredo Neves.

ADMINISTRAÇÃO PELA VALORIZAÇÃO DOS SERVIDORES PÚBLICOS

Brasília (EBN) — O ministro Aluísio Alves, da administração, afirmou que a política a ser adotada nesta nova fase da vida brasileira, é de proteção dos gastos públicos e de valorização do funcionalismo.

Aluísio Alves informou que convocará os dirigentes classistas para uma reunião nesta semana para se estabelecer um relacionamento diferente ao atual.

Segundo o ministro, será necessário uma conciliação de interesses entre o funcionalismo e a União, pois o funcionalismo não pode querer mais do que a União pode dar, senão ele terá [illegible], e a União não poderá pagar [illegible] no final do mês.

No discurso do presidente Tancredo Neves, lido pelo vice-presidente José Sarney no exercício da Presidência da República foram dadas orientações, as quais o ministro Aluísio Alves considera muito boas. "Era isso que a Nação estava precisando", disse.

Quanto ao problema do [illegible] salário para o funcionalismo, disse o ministro que não pode ser colocado em termos de [illegible], pela legitimidade da aspiração, colocando-se em termos de condições financeiras que a União tenha ou não de [illegible] dentro da política geral de salários. O que se discute é a capacidade da União [illegible] condições de dar o 13º salário, dentro da política geral de salários [illegible].

Tancredo conclama empresários à luta contra a inflação

E REPUDIA LUCRO ESPECULATIVO E O GANHO DE OCASIÃO

Brasília (EBN) — Segue-se o texto do discurso escrito pelo presidente Tancredo Neves para ser proferido na primeira reunião de seu ministério.

O texto do discurso foi lido pelo vice-presidente no exercício da presidência da República, José Sarney, no salão leste do Palácio do Planalto, onde se reuniu o Ministério.

O DISCURSO

"Senhores Ministros,

Declaro aberta a primeira reunião do Ministério da Nova República.

Tenho a honra de dar leitura ao pronunciamento de Sua Excelência o Presidente Tancredo Neves:

'Senhores Ministros,

Este Ministério terá sobre seus ombros a tarefa de implementar as transformações econômicas, políticas e sociais que constituíram nossa plataforma eleitoral, e que respondem aos mais legítimos anseios da sociedade brasileira.

Nele se reflete uma característica essencial da Nova República: a unidade do Governo expressando uma pluralidade partidária ampla e ponderável.

Juntos assumimos hoje, perante a Nação, o solene compromisso com a democracia e a Justiça, juntos nos comprometemos a pautar-nos pela seriedade na administração da coisa pública, pela devoção no serviço do país, pelo respeito ao cidadão e pela firme determinação de preservar os altos valores da nacionalidade.

Dignidade e austeridade são regras essenciais, que devem presidir ao exercício da democracia, e que nos conduzirão ao atendimento das reivindicações impostergáveis de um povo que é digno e soberano.

Se não bastasse o imperativo ético, não faltaria uma razão política maior a ditar essa postura. É que estou convencido de que a austeridade no Governo será fator decisivo para o êxito do grande projeto de transição para o regime constitucional democrático, um dos mais importantes capítulos da carta compromisso da Aliança Democrática.

A política econômica a ser implantada será de todo o Governo, de responsabilidade de todo o Ministério.

Não abrirei mão da posição de condutor da política econômica do país e não permitirei que o Ministério se divida em dois: os comprometidos com a austeridade e os comprometidos com os gastos. Em meu Governo todos, absolutamente todos os ministros e dirigentes de empresas públicas, terão que estar igualmente comprometidos com a geração de recursos e com a parcimônia nas despesas.

Faltaria ao Governo a verdadeira autoridade, o legítimo poder de persuasão, caso lhe faltasse a disposição de impor a si mesmo o comportamento que espera obter dos vários segmentos da sociedade. Somente através do exemplo poderemos inspirar confiança renovada na capacidade do Brasil de realizar-se como grande Nação.

Não fomos o candidato das promessas, não avançamos com a perspectiva de milagres, não tentamos o povo a promover ilusões, que não foi para isso que o povo pediu "mudanças já" com tanta determinação e esperança.

O povo brasileiro terá o Governo que exigiu e que não se torna viabilizado sem o seu apoio inequívoco, e sabem os seus ministros que este será um só Governo, que o presidente não admitirá que o divida, que se dissipe, que se desencontre e assim reduza a sua capacidade de agir na busca das soluções para os grandes problemas nacionais.

Como Presidente da República não fugirei a meu dever de estabelecer as diretrizes que presidirão os esforços da administração pública no cumprimento de sua missão.

Claro está que essas diretrizes não surgirão apenas das observações e da vontade presidencial, que não se pretende onisciente nem onipotente, elas emanarão do estudo do trabalho dos ministros e de suas equipes, enriquecidas pelas contribuições da sociedade civil, pela estreita colaboração com o poder legislativo e pela crítica da opinião pública.

Os ministros serão meus colaboradores na formulação dessas diretrizes e dessas políticas e, uma vez decididas, serão responsáveis por sua implementação, em um esforço para o qual não lhes faltarão jamais o apoio e o respaldo presidencial.

O presidente e o vice-presidente da República, bem como os ministros de meu Governo, estarão em sintonia com o Congresso Nacional. Respeitaremos as prerrogativas dos representantes do povo e procuraremos valorizar o relacionamento entre o Poder Executivo e o Poder Legislativo, através do diálogo frequente e construtivo e das contribuições que estaremos sempre oferecendo à tarefa legislativa e fiscalizadora do nosso parlamento.

Ao mesmo tempo, não terei qualquer hesitação em esclarecer à opinião pública sobre as dificuldades que teremos para resolver nossos problemas. O povo entenderá que há uma diferença considerável entre o que o presidente quer e o que ele pode fazer, especialmente nesta fase de recursos escassos, de déficits nas contas internas e externas, de limitações de toda espécie. Não fugiremos das responsabilidades. Não nos faltará coragem para contrariar interesses, sejam eles de grupos, de classes, ou de qualquer parcela da sociedade, se isso for necessário para assegurar a defesa do bem comum, a proteção dos interesses maiores da Nação.

Para a proteção desses altos interesses, é indispensável manter a ordem. Sem ordem não chegaremos a parte alguma. Sem ordem não há progresso, não há segurança para o cidadão, sua família, sua cidade, seu Estado, sem que a ordem pretendida se transforme, sob o manto do direito e dos valores éticos da sociedade.

Estou seguro de que, como sociedade nacional integrada que somos, saberemos encontrar através do respeito mútuo e do diálogo responsável, o grau de consenso necessário à solução dos conflitos de interesses. Na busca desse grande entendimento nacional teremos tanto mais êxito quanto mais judiciosamente utilizarmos os mecanismos amplos, abertos e equânimes que nos proporciona a convivência democrática.

Essa forma de convivência interna deverá refletir-se em nosso relacionamento externo. O Brasil estará sempre pronto a unir seus esforços aos da comunidade internacional em busca de um mundo melhor. Seguiremos dispostos a sentar-nos à mesa de negociações, desde que o objetivo visado se enquadre dentro de nossa concepção de um mundo mais justo, em que os interesses de países como o nosso tenham guarida, e os poderes decisórios não constituam o monopólio de uns poucos.

Vamos trabalhar, senhores Ministros, estão sendo criadas hoje comissões especiais que ajudarão a Presidência da República a cumprir alguns dos seus compromissos mais inadiáveis com a Nação.

Durante nossa campanha para a presidência, ouvimos vigorosos reclamos por uma reforma tributária. A questão é complexa e delicada, e tem seu fulcro na evidente desproporção entre o montante dos recursos que se pode arrecadar e as múltiplas atividades — e consequentemente gastos — a serem cobertas com os fundos públicos. Está sendo criada uma comissão de alto nível para tratar da reforma tributária e da descentralização administrativo-financeira; entre os aspectos a serem por ela examinados, está o da superposição de tarefas entre os vários níveis da administração pública, repartição dos encargos entre eles, com o fortalecimento da ação dos estados e municípios. A comissão deverá também atentar para a necessidade de tornar o regime tributário mais justo, buscando maior correspondência entre os níveis de contribuição e a capacidade contributiva. Seu trabalho servirá de base às propostas a serem encaminhados ao Poder Legislativo e, eventualmente à Assembléia Constituinte.

Igualmente importante é a questão dos incentivos fiscais concedidos pelo Estado, e direcionados para regiões menos desenvolvidas e setores da economia necessitados de estímulo. Tratando-se de recursos limitados, devem ser imediatamente concentrados em atividades prioritárias, sobretudo as que criem novos empregos nessas regiões. Ao mesmo tempo, uma comissão está sendo instituída para fazer uma avaliação do universo dos incentivos fiscais e dos resultados obtidos através de sua aplicação, com vistas a fazer sugestões para seu reordenamento e aperfeiçoamento, conferindo assim maior racionalidade a seu papel no desenvolvimento das regiões e dos setores da economia mais carentes.

Notei também, ao longo da campanha, um vivo sentimento de indignação quanto à falta de proteção à poupança popular. Sucederam-se nos últimos tempos os casos em que milhares de pessoas, cujas economias somadas representam em última análise o louvável esforço da sociedade em investir no futuro, foram lesadas por agentes inescrupulosos que se aproveitaram de lacunas na lei e das deficiências da fiscalização. É inaceitável que esses recursos, muitas vezes penosamente acumulados e entregues em confiança para serem aplicados, sejam administrados de forma tão criminosa sem que os responsáveis recebam exemplar punição. Estamos, em consequência, instituindo uma comissão com a finalidade de elaborar um Projeto de Lei que defina a responsabilidade dos administradores e controladores das instituições financeiras, tipifique as ações lesivas à economia popular e comine as penas cabíveis, de forma a restituir a confiança que a sociedade precisa ter nas instituições e nas pessoas que administram seus recursos financeiros.

Estamos criando também uma comissão, a ser presidida pelo Ministro Chefe da Secretaria de Planejamento da Presidência da República, para examinar a questão dos benefícios indiretos concedidos pela administração federal direta e indireta. Trata-se de medida consoante com a austeridade que exigiremos em todos os escalões do Governo. As chamadas "mordomias" constituem um dos símbolos mais execrados do abuso e da prepotência. É chegada a hora de proceder a um amplo levantamento dessa situação e de propor as medidas cabíveis para reduzir ao mínimo essencial esses benefícios, respeitados a dignidade da função pública e o requisito da eficiência.

Na mesma linha de pensamento estamos estabelecendo uma comissão para analisar a questão dos pagamentos em dólar aos funcionários mantidos por diversas empresas estatais no exterior.

Estamos também instituindo uma comissão encarregada de examinar o problema da multiplicidade de orçamentos, que causa enormes dificuldades à administração das finanças do setor público, e ao qual tenho me referido frequentemente. A existência de vários orçamentos, apenas um dos quais é submetido ao Congresso Nacional para aprovação, os demais sendo geridos de forma autônoma, não só contraria preceito fundamental do regime democrático, como também dificulta a formulação e condução de uma política governamental integrada, diminui a informação dos recursos [illegible] às áreas prioritárias e, mais grave ainda, constitui fonte de alimentação do processo inflacionário ao autorizar despesas sem a correspondente receita.

Quero ainda ressaltar a necessidade de darmos alta prioridade aos estudos orientados para a reforma do sistema educativo do país, inclusive de sua universidade. Atendendo aos reclamos que tantas vezes nos foram apresentados durante a campanha, uma comissão de alto nível, cujos nomes logo anunciaremos em conjunto com o Senhor Ministro da Educação, será incumbida de estudar e chegar à formular propostas que possam ser profundamente consideradas.

O objetivo mais alto de minha presidência é a reorganização do país. É preciso colocar a ordem política sobre a legitimidade democrática, trata-se de uma profunda aspiração de toda a comunidade nacional. A nova carta, que institucionalizará definitivamente a democracia no Brasil, deve adequar-se às nossas condições econômico-sociais, à índole de nosso povo e à linha de nossa evolução jurídica. Ademais deve responder a um amplo consenso da generalidade dos setores que compõem a sociedade civil. Por isso tudo, impõe-se criar canais que facilitem uma ampla consulta e lancem um grande debate nacional. Tendo em vista esse objetivo, estarei criando nos próximos dias uma Comissão Constitucional de mais alto nível que, auscultando a sociedade civil, colhendo sugestões e negociando com as lideranças de todos os setores elaborará um esboço de anteprojeto de Constituição.

Para atingirmos o objetivo de uma sociedade próspera e mais justa, a tarefa primordial é compatibilizar a contenção da inflação com a retomada do desenvolvimento. Tenho alertado para a ameaça que o processo inflacionário representa para as perspectivas de retomada do desenvolvimento, e para nosso desígnio de criar novos empregos, remunerar melhor a força de trabalho e distribuir mais adequadamente a renda nacional. No combate contra a inflação e pela retomada do crescimento econômico é evidente que teremos que equacionar a dívida interna e a dívida externa, projetadas ambas contra o pano de fundo da nossa dívida maior, que é a dívida social contraída por todos os brasileiros para com os que vivem na linha da pobreza ou abaixo dela. A luta contra a inflação exige coragem e abnegação. Exige também a articulação de um pacto social justo, no qual cada um possa vislumbrar, ao final do embate, recompensas ao valor realizado. Exige finalmente a superação do egoísmo de indivíduos ou de grupos, em favor do interesse maior da nação brasileira.

Para assegurarmos o engajamento de todos na luta contra a inflação, é necessário que a distribuição dos custos da política anti-inflacionária seja compatível com as possibilidades de cada um. Mas é também indispensável que o Governo faça sua parte, melhorando a produtividade dos gastos públicos.

Tem existido uma tendência, no início de cada Governo, para que as personalidades indicadas para ocupar a chefia dos Ministérios, das autarquias e das empresas estatais anunciem de imediato planos de impacto, programas ambiciosos e obras de grande porte. A experiência tem ensinado que os planos de impacto tem vida efêmera, criam ilusões que duram pouco e trazem frustrações que marcam todo o Governo. O anúncio de tais programas e obras, sem uma base sólida que garanta a sua realização, acabam por transformar a expectativa inicial em grande decepção. O governo não deve anunciar planos de impacto, novos programas e novas obras antes de fazer, de imediato, um levantamento da situação financeira do setor público.

É fundamental que cada ministro na sua área de atuação, seja nos órgãos da administração direta, seja nas empresas vinculadas ao Ministério, verifique a disponibilidade de Fundos, as despesas comprometidas, antes de anunciar a realização de qualquer programa que envolva a aplicação de recursos financeiros. O Governo não deve anunciar nada que não possa ser executado, nem enganar o povo com promessas que não possam ser cumpridas. Nossos primeiros trinta dias [illegible] ministros devem, portanto, efetuar um levantamento da situação financeira de seus Ministérios e das empresas a eles vinculadas. E, uma vez identificadas as disponibilidades financeiras, devem estabelecer, dentro do esquema de trabalho conjunto com a Secretaria de Planejamento da Presidência da República, as prioridades para a sua aplicação, tendo em vista principalmente os objetivos de um desenvolvimento [illegible] com criação de empregos e melhor distribuição de renda.

Enquanto não for realizado esse trabalho e não for estabelecida uma prioridade para investimento de acordo com as diretrizes do novo programa de Governo, a ordem é a seguinte:

É proibido gastar.

O possível remanejamento das despesas públicas será feito no sentido da satisfação das carências básicas da população. Realizou aqui muito em[illegible] [illegible] a aplicação de parcela dos fundos públicos hoje despendida em obras adiáveis, [illegible] e programas de bem-estar sociais.

O esforço pela retomada do desenvolvimento e a luta contra a inflação começam, assim, no dia de hoje. Não pode haver desenvolvimento se não for controlado, de pronto, o processo inflacionário. A permanência das tendências atuais levará a patamares insuportáveis, com consequências nefastas para todos. Vamos atacar de frente esse processo e vamos reverter sua tendência. Vamos fazer isto sem [illegible].

O Governo da Nova República dá à sociedade uma demonstração de austeridade ao fixar em sua primeira reunião ministerial, a diretriz de não gastar sem disponibilidade. Neste momento, conclamo o empresariado brasileiro, que tem dado provas de elevado patriotismo, a oferecer também sua colaboração ao combate nacional contra a inflação. Reconheço no lucro o prêmio da eficiência e o motor da atividade econômica. Repudio, contudo, o lucro especulativo e o ganho de ocasião. Desejo ver a classe empresarial aderir a este programa de austeridade evitando remarcações de preço ou pressões baseadas em expectativas de inflação futura e unindo-se ao Governo para coibir as práticas contrárias ao interesse público e ao bem-estar de todos.

Senhores Ministros,

Quero convidá-los a visualizar, num futuro não muito distante, uma nação em que haja sido abolida a insegurança gerada pela miséria, pela ignorância e pelo desemprego; uma nação em que todos os cidadãos possam almejar a melhores condições de vida e alcançá-las através de seu próprio esforço; uma nação em que os menos afortunados e os menos aptos não sejam condenados a permanecer à margem do corpo social, mas dele recebam apoio solidário com vistas à sua integração na coletividade; uma nação que, seja em pequenas e médias cidades, nos campos ou nas grandes metrópoles, tenha orgulho de haver sabido organizar-se de forma a melhor usufruir das riquezas geradas por sua iniciativa e por seu trabalho; uma nação que, tendo podido atender às necessidades básicas de seus cidadãos, bem como a suas aspirações de conforto e lazer, disponha ainda de recursos excedentes para investir na continuada melhoria de seu padrão de vida.

É indispensável nos conscientizarmos de que isto não é utopia. A construção dessa nação está ao nosso alcance. Depende de liberarmos toda energia e a vontade de nossa gente, num imenso mutirão para o progresso.

Vamos somar as nossas forças, cabendo ao Governo essencialmente o papel de indutor do desenvolvimento. A iniciativa individual e empresarial saberá ocupar os espaços vazios existentes, tanto em nosso território quanto em nosso sistema econômico, e abrir novos espaços através da inovação e da disposição para assumir riscos. Nesse contexto, desejo exaltar especialmente os pequenos e médios empresários e agricultores a ocupar o lugar estratégico que lhes está reservado na economia, com a segurança de que contarão com todo apoio que o Governo, dentro de suas possibilidades, puder prestar.

Convoco o Ministério da Nova República para executarmos a parte que nos cabe dessa grandiosa empreitada. Ao trabalho dedicado, acrescentaremos a fé inquebrantável. Ao exercício do poder, agregaremos o espírito da justiça social. À intransigente defesa da ordem pública, aliaremos a prática do debate permanente.

E conclamo o povo brasileiro a continuar a prestar-nos seu apoio nessa difícil missão. Que cada cidadão oriente suas ações no sentido de atingirmos, na paz social e na concórdia, os altos objetivos que juntamente nos fixamos em praça pública, ao longo de nossa memorável campanha cívica pela democracia. Que cada grupo, cada entidade, cada representação política, ideológica ou profissional busque, e cada pessoa, pautar sua atitude pública pelos elevados padrões de comportamento político exigidos por nosso povo. Que cada brasileiro, enfim, dê o melhor de si no exercício da responsabilidade [illegible] de, com seu esforço consciente, plasmar para si e para seus filhos o futuro deste país'."